SEGUNDO AÑO — Núm. 449.

PORTE PAGADO

Dirección, Redacción y Administración: AVENIDA DE MAYO 769

Buenos Aires, Lunes 14 de Mayo de 1917

Las cartas destinadas a la Redacción deben ser dirigidas al Director.

El diario no puede responsabilizarse por los manuscritos que se le envíen, ruega a los autores guarden copia de ellos.

Dirección Telegráfica: EPOCA: Buenos Aires

Teléfono: Unión Telefónica 5194-95-96-97-98, Avenida

La Epoca

PRECIOS DE SUSCRIPCION

CAPITAL

$ m|n. Un mes 2.— $ m|n. Tres meses 6. $ m|n. Seis meses 12 $ m|n. Un año 22

PROVINCIAS

Un mes 2.50 Tres meses 7.50 Seis meses 15 Un año 28

EXTERIOR

$ oro Un mes 2 $ oro Tres meses 6 $ oro Seis meses 12 $ oro Un año 24

Número del día 0.08. — Número atrasado (dentro de los 30 días) 0.20.—De fechas anteriores 0.50.

LA EPOCA se envía directamente por correo a toda persona que lo pida, acompañando el importe correspondiente. Los pedidos de suscripciones para el interior de la República se atenderán por cualquier número de días a razón de 0.08 por ejemplar.

14 DE MAYO DE 1917

La interpelación

Parece ser que ha terminado felizmente la difícil empresa de organizar una oposición parlamentaria. Después de muchos ensayos y sucesivas experiencias queda, posiblemente, ajustada la temible máquina que ha de convertir en ruinas al Ejecutivo. Como no tememos tratar con jovialidad ciertos asuntos, diremos que los adversarios del radicalismo consideran haber construído un "tank", una de esas espantables creaciones de la mecánica aplicada a la guerra, utilizadas en el frente del Somme. Sólo esperan la ocasión de precipitar sobre el Ejecutivo tan mortífero aparato.

Aun cuando, para ser exactos, es menester admitir que la oportunidad ha llegado. Ya está escogida. Se iniciarán las hostilidades con una interpelación al Ejecutivo acerca de — ¡naturalmente! — el decreto de intervención a la provincia de Buenos Aires.

Existen razones para afirmar que la ofensiva se concertó con ciertas dificultades. Los conservadores ugartistas sostenían con empeñoso ahinco la necesidad de atacar por el punto indicado. A su juicio, ningún campo mejor escogido para librar una batalla decisiva que el territorio de la provincia de Buenos Aires.

Tal deseo se explica perfectamente. En cambio, dícese que el manípulo demócrata progresista aceptó la propuesta con harta tibieza. Lo que no fué obstáculo para que la adoptara más tarde, dejándose convencer por la persuasiva elocuencia de sus colegas ugartistas. Evidentemente, o la memoria de los diputados demócratas es flaca o su bondad evangélica. Van a reñir una batalla en obsequio de quien fuera su peor enemigo, y esto vale casi tanto como presentar la otra mejilla. Ha de recordarse, en efecto, que el señor Ugarte hizo fra[illegible] concentración [illegible] contingentes electorales de [illegible] importancia. Por entonces, uno de los ciudadanos que habían de integrar más tarde la fórmula presidencial de la agrupación, aludía en asamblea pública al gobernador de Buenos Aires como a bajel filibustero lanzado a través de las rutas políticas. Parece que todo no pasó de ser una figura retórica. Poco antes de la reunión de los colegios electorales, el estado mayor demócrata abjuraba ruidosamente del ugartismo, resistiéndose a admitir la fórmula incubada en La Plata. Por esa fecha, la ortodoxia política y constitucional de los demócratas progresistas, consistía, otra vez, en abominar del señor Ugarte y del ugartismo. Parece que esas maneras de ver tan extremas han sido corregidas mediante sabias disciplinas. Hoy, los demócratas decubren que su fe y su doctrina no son otras que la doctrina y la fe de los conservadores de Buenos Aires. Su suerte, común, y su destino, idéntico. "Allanza hay entre mí y tí y entre tu padre y mi padre", como dicen los reyes de la Biblia cuando los trances apuran. "Quantum mutatus ab illo!"

Como puede verse, la organización de los opositores ha debido realizarse a base de transacciones. Perdón de recíprocas ofensas y olvido de agravios mutuos. Ello resulta tanto más fácil a los ugartistas que siempre hicieron concienzudamente cuanto daño pudieron a sus aliados de hoy; estos, en cambio, puedan figurar entre los mansos de que hablan las bienaventuranzas...

Pero eso poco importa por el momento. Más interesante resulta examinar el motivo de la primera querella que será entablada al Ejecutivo. Ya se ha divulgado que la agrupación opositora atacará el decreto de intervención. Tendremos, entonces, debate.

Y bien; acaso el que más lo desea es el Ejecutivo de la nación. No teme éste el examen crítico de sus actos, acepta plenamente sus responsabilidades y se halla dispuesto a exponer ante la cámara las razones constitucionales que determinaran el decreto de intervención. Cierto que para el Ejecutivo, como para la opinión independiente, el asunto ha pasado a la categoría de cosa juzgada. No hay nadie dentro del país, ningún ciudadano materialmente desvinculado de la situación bonaerense que no abrigue la sólida convicción de que la provincia de Buenos Aires está bien intervenida, desde el punto de vista político y moral. De modo que al Ejecutivo y al país la controversia les resultará redundante. Hará perder un tiempo necesario para realizar cosas más provechosas. Pero se equivocan los legisladores coligados si creen que el Ejecutivo teme la polémica y que retarlo a ella importa causarle una desazón. Al contrario, le place reiterar propósitos que son la norma constante de sus actos y lo hará en forma tal que acaso vaya más allá de los deseos de quienes proponen el debate.

De modo que no ha tenido buena mano la oposición para elegir la obra de su "debut". Mucho nos tememos que éste cuente como fracaso.

La siembra de trigo

Ante el petitorio hecho por la prensa fluminense exponiendo la situación del Brasil ante la falta de trigo, el gobierno argentino no tendrá otro recurso que exponer ante el congreso, ya en funciones, el estado de nuestras reservas para el consumo interno. El afán de ser gratos en lo posible al país vecino y amigo que acaba de hacer la demanda del producto, tal vez obligue a una nueva investigación sobre la existencia actual. Si ésta, en verdad, arroja un saldo suficiente para nuestras propias necesidades, es indudable que el gobierno accedería al pedido formulado por nuestros colegas de Río. Sino, sería inútil toda nuestra voluntad, por cuanto el problema del Brasil, se repetiría entre nosotros, problema que con muy buen acuerdo, el poder ejecutivo nacional evitó a tiempo, con el decreto prohibitivo a la exportación.

Grave es la situación de los países vecinos y aún del universo ante el déficit mundial que arroja el cálculo sobre la próxima cosecha. El gobierno argentino se ha preparado para aliviarla, sin embargo, y ahí está su plausible actitud, desplegando iniciativas y estímulo de toda suerte, para que el país realice un esfuerzo patriótico y humano al mismo tiempo, a fin de alejar el pavoroso problema del hambre que amenaza al mundo. "Sembrar trigo", es quizá en este momento, el más plausible y patriótico programa que exige una absoluta unanimidad en la acción y el pensamiento del pueblo y gobierno. Las exhortaciones de éste, han sido acogidas con simpatía y todos los factores útiles han acogido con fervor la iniciativa. Sólo un par de excepciones han hecho presente su discordancia en el concierto; el de los bandoleros, que con pretexto de una lucha agraria han atentado contra los [illegible] deber de sembrar, y otra de la que dejamos constancia en seguida, porque interesa al pueblo, conocer quiénes no estuvieron en su hora con la noble idea propiciada desde las direcciones argentinas. El poder ejecutivo solicitó, como es sabido, el patriótico concurso de todas las instituciones para la propagación de su iniciativa. Entre ellas, se reclamó, como es natural, la concurrencia del periodismo. Todos los diarios, empezando por nuestro colega "La Nación", se apresuraron a ofrecer desinteresadamente sus páginas: menos "La Prensa" de esta capital. Fué el único diario que impuso tarifa a la propaganda patriótica, aislándose del unánime esfuerzo de todas las instituciones que propiciaban el alto pensamiento. "La Prensa" es, pues, la otra excepción de que hablamos.

No importa; la idea como buena que es, está en marcha hacia la realidad. Pero conviene volver sobre el tema. Ese esfuerzo generoso ha encontrado un eco simpático e inmediato en poderosas empresas de capital extranjero como ser los ferrocarriles y la compañía de tranvías Anglo-Argentino, quien resolvió colocar gratuitamente en todos los coches de sus líneas los avisos de propaganda pro siembra del trigo que, por muchos millares, obsequiará LA EPOCA. El petitorio que hecho con grito de angustia nos llega del Brasil, dentro de pocos meses será universal. Preparémosnos para responderlo con el envío de nuestra futura producción; para ello insistiremos en la exhortación gubernativa. Sembremos...

La independencia del Paraguay

Su 106.º aniversario

Cúmplense hoy 106 años de la fecha en que conquistó su independencia la República del Paraguay, entrando a formar parte, desde entonces, en el conjunto de pueblos libres, y unidos por multiplicidad de vínculos que integran el continente sudamericano.

Al igual de todos los países de ese continente, la República del Paraguay, no obstante haber alcanzado ya el fundamento básico de su soberanía—el de la libertad—necesitó después un esfuerzo, si no tan violento, más tenaz y perseverante que el primero, para llegar a consolidar su organización interna apagando paulatinamente los gérmenes ya revolucionarios, ya dictatoriales, que tantos obstáculos presentaron a su progreso en los cincuenta años subsiguientes a la independencia. Como siempre, el enemigo interior fué aún de más difícil vencimiento que el exterior, por la sencilla razón de que el patriotismo, tan vivo en el Paraguay, se siente más ofendido con la ofensa de los extraños, que contra las vejaciones de los de propia casa. Gracias a esta modalidad común a la mayoría de los pueblos sudamericanos pudo el célebre dictador Francia tener paralizado el avance de la vecina república durante más de un cuarto de siglo.

Pero como no hay nada perdurable en la historia, terminó hace tiempo en el Paraguay la época de las dictaduras y disturbios intestinos, habiéndose encauzado definitivamente hacia una prosperidad que tiene por pilares la paz interna y la fraternidad con los pueblos limítrofes de su mismo origen y tradiciones, ayudada en esa brillante carrera, por el esfuerzo de sus hijos.

Dentro de esa fecunda orientación, la sorprende hoy el glorioso aniversario de su independencia, celebrado sin duda con todo júbilo patriótico inherente a la citada efeméride; júbilo por último, con el que nos sentimos identificados en virtud de las amistosas relaciones que sobre la comunidad de origen, han contribuído a reforzar nuestra simpatía para con el Paraguay.

CONGRESO

Sesión en minoría en diputados

Espectativa e interés—

En esto puede condensarse la impresión que desde temprano se recoge dentro de la casa del congreso.

Mientras los diputados se reunen para cambiar ideas y definir actitudes, el comentario del público, variado y ameno, se desborda por corredores, pasillos y galerías. Hay un ambiente de espectación que a cada momento sube de tono.

Como se sabe, el origen de todo esto es el debate político que se viene anunciando con bombo y platillos a propósito de la intervención a la provincia de Buenos Aires.

Todo el estado mayor del partido conservador se alista para formar parte en el debate, cuyas incidencias se adivinan con muchas e inesperadas sorpresas.

Preliminares—

Los distintos grupos políticos están citados para reunirse antes de entrar a sesión. Por vez primera, según lo afirman, lo harán los socialistas, cuya actitud se adivina ya, dada la nota-protesta de origen de sus compañeros que a la cámara se ha hecho llegar.

En cuanto a los radicales, conversarán de nuevo sobre la cuestión.

La actitud de ellos ha sido ya definida en reuniones anteriores en que se adoptó un temperamento coincidente y definitivo respecto a la forma en que debía ser encarado el debate. La faz jurídica e institucional del asunto será sostenida por los señores Gallo, Molina, Melo (C. J.) y Rodríguez (C. J.) y la política o práctica por los diputados que representan a esa provincia, con libertad para que intervengan en las incidencias que se originen todos aquellos que quieran hacerlo.

Preparando la barra—

Desde muy temprano afluían a la secretaría más "contemporánea" de la cámara de diputados y a su presiden[illegible]cos a recabar el permiso de entrada para formar barra. Además del arbitrario sistema de distribución de tarjetas puesto en práctica, se accedía complacientemente a todo pedido de esa naturaleza y los interesados eran acompañados a los palcos por los ordenanzas de esas oficinas, puestos a su disposición.

A las 2.30 de la tarde, es decir, cuando no había un sólo diputado visible en la casa, estaban ya ocupadas las primeras galerías y los palcos de preferencia, notándose entre las personas allí instaladas, la popular figura de Ganghi, Cernadas e hijos, mezclados a un grupo de ex diputados y comisionados socialistas de la provincia.

Asuntos entrados—

La Cámara de Diputados deberá dar entrada en la sesión de hoy a los siguientes asuntos:

Del P. E.: Mensaje y decreto de clausura del período de las sesiones extraordinarias y mensaje y decreto fijando el día 17 del corriente para la apertura del 56.o período legislativo (al archivo).

Del Senado: Comunicación de haber constituído sus autoridades designando presidente provisorio al señor Benito Villanueva y vicepresidente al señor Ignacio D. Irigoyen.

Varios: La junta escrutadora de la provincia de Córdoba remite las actas de la elección de un diputado por ese distrito (comisión de poderes) y nota-protesta de la cámara de diputados de la provincia de Buenos Aires relacionada con el decreto de intervención federal a esa provincia. (Comisión de negocios constitucionales).

Particulares: El presidente del partido demócrata de Córdoba hace observaciones a la elección de un diputado por ese distrito y solicita su anulación (poderes); el centro correntino General San Martín solicita la sanción de una ley que autorice la creación de un monumento al gaucho (peticiones); José Migliorero, solicita pago de haberes de acuerdo con la ley 9675 (guerra); Constantino Porfirio pide un subsidio para publicar una obra (peticiones); Simón Morales solicita premio en tierras y su reincorporación al ejército (guerra y agricultura); la sociedad de Beneficencia de Mercedes, provincia de Corrientes, solicita un subsidio por una sola vez; Justina S. de Villegas solicita premio en tierras (guerra y agricultura); varios importadores de comercio solicitan aclaración de la ley 10220 en el sentido de la liberación de impuesto a la semilla de alfalfa (presupuesto); J. A. Ferrer solicita la sanción de una ley sobre creación de un registro de cargos para la justicia federal y ordinaria de la capital (justicia).

Diplomas: El ciudadano don Enrique Martínez presenta su diploma de diputado electo por el distrito de Córdoba (poderes).

Renuncia: El señor diputado Cantilo presenta su renuncia (sobre tablas).

Licencias: El señor diputado Morán solicita licencia por el mes de mayo (sobre tablas).

Proyectos de ley: Del señor diputado Garzón creando un servicio de cheques y transferencias, anexo a la Caja Nacional de Ahorro Postal (legislación); del mismo proyectando una nueva ley de impuestos internos y del señor diputado del Barco modificando la ley de sellos. Estos dos últimos se destinan a estudio de la comisión de presupuesto.

Sesión en minoría—

A las 4 de la tarde entra a sesionar en minoría la cámara de diputados, presidida por el doctor Demaría.

Había en el recinto 49 diputados presente y seis en antesalas, los que invitados a formar quórum dijeron que no lo hacían por cuanto ni aún con ellos se llegaba al número reglamentario.

Se hizo entonces una discusión de la que participaron varios de los presentes, resolviéndose a moción del señor Avellaneda (M. A.) citar a la cámara para el día de mañana y a indicación del señor Santamarina apoyada por el diputado Carrasco de publicar la lista de los inasistentes.

La expectativa queda, pues, postergada.

En seguida se levantó la sesión.

ASUNTOS MENDOCINOS

Llegada del comisionado federal

Asamblea del radicalismo

ELECCION DE AUTORIDADES

MENDOZA, mayo 14. — Llegó el comisionado nacional, doctor Diego Saavedra y sus secretarios.

El partido Radical proyecta hacer en su honor una gran manifestación.

Arribó el doctor Lencinas. En la estación fué saludado por los elementos principales del partido Radical, acompañándolo en compacto grupo hasta su domicilio y vivándolo continuamente como futuro gobernador de Mendoza.

MENDOZA, mayo 14. — Ayer tarde reunióse la asamblea de delegados de los comités radicales de la provincia a objeto de designar las nuevas autoridades y la mesa directiva del partido y resolver la actitud que debía asumir respecto a la convocatoria a elecciones complementarias a realizarse el 20 del corriente.

El acto, sumamente concurrido, fué presidido por el doctor José Néstor Lencinas, llegado de esa momentos antes.

El doctor Lencinas hizo presente a la asamblea que el gobierno nacional abriga el firme propósito de velar por el ejercicio y los derechos ciudadanos y porque la observancia de la constitución y las leyes sean efectivas en todo el territorio de la república, sin otro norte que el engrandecimiento de la patria; que a esa finalidad respondía el nombramiento de comisionado a Mendoza recaído en el doctor Saavedra, cuya presencia, no obstante los fraudes y presión que los partidos contrarios y el oficialismo han hecho [illegible] el radicalismo [illegible] la lucha como quiera que ésta se presentase.

Procedióse, luego, al nombramiento de las autoridades del partido, resultando electos:

Presidente, doctor Lencinas; vice: Delfín Alvarez, doctores Aníbal Cabrera y Juan Marcial Contreras, secretarios doctor Carlos M. Puebla, Marcial J. Marín, José Federico Moreno y Alberto J. Morán; tesoreros: Emilio Castro y doctor Rafael Correa Llano.

A continuación resolvióse que el partido Radical concurra a las elecciones complementarias de las mesas 14 de Luján y las de Malargue.

Luego se levantó la sesión.

Anoche, en casa del doctor Lencinas, se realizó una reunión de algunos dirigentes radicales para tratar asuntos reservados, ultimando los preparativos de la elección.

MERCADO DE TRIGO

Reacción de precios

A consecuencia del interés demostrado por parte del consumo, el mercado se presentó en el día de hoy muy activo; y como derivado de la reacción operada a última hora del sábado en el mercado a término nos encontramos con que los precios pagados hoy representan una diferencia de ochenta centavos en favor, pues llegó a pagarse pesos 17.85 los 100 kilogramos por un lote compuesto de 1.401 bolsas de trigo ruso disponible en el Mercado Central y por otro lote de la misma variedad disponible también en el mismo punto, compuesto de 1.531 bolsas. Se obtuvo un precio de 17.80 pesos moneda nacional.

Una pequeña partida de 90 bolsas barleta especial, disponible en el Once, logró la alta cotización de 18 pesos, lo que representa un record en el valor de nuestro cereal, obtenido hasta la fecha en el país.

Los altos precios y la agitación del mercado americano están ejerciendo una gran influencia en el nuestro, en vista de la escasez mundial de trigo, creyéndose que el precio a que hoy se cotiza en la Argentina podía aún ser superado; y otros factores que aún no se vislumbran pueden detener estas reacciones diarias.

Como las entradas a los distintos mercados continúan en proporción bien limitada, es fuera de duda que la reacción se impondrá de nuevo. El mercado queda, pues, supeditado a esos arribos y al interés que demuestran nuestros industriales, esto último ante la perspectiva de un mayor movimiento en los embarques de harina.

Construcción de casas baratas

Reclamando la intervención municipal

El intendente municipal ha remitido esta tarde una nota al ministro del interior, pidiendo que se autorice la intervención de la municipalidad en toda la tramitación relacionada con la construcción de casas baratas dentro de la capital federal, pues considera que en ningún momento más oportuno que este se podría facilitar la exposición de toda idea que pertenezca al gobierno del municipio, en cuanto se relaciona con la solución del interesante problema de la vivienda para el empleado y el obrero.

La nota del doctor Llambías abunda en consideraciones tendientes a demostrar todo lo eficaz que sería la intervención de un representante municipal en la comisión nacional de casas baratas y tanto más, en cuanto significa la existencia de un verdadero asesor en un asunto inherente al resorte edilicio, qeu legisla con amplias facultades en todo lo que se relacione con la construcción de los edificios de cualquiera naturaleza que sean.

Los procuradores municipales

Un propósito del Dr. Llambías

El doctor Llambías ha resuelto investigar las condiciones en que desempeñan su cometido los procuradores municipales, para poner eficaz remedio a muchas deficiencias que ha podido observar en el diario contacto con las cosas de la oficina de procuración.

Al efecto, ha remitido esta tarde una nota al jefe de esa oficina, requiriendo informes exactos acerca de asuntos determinados que allí se tramitaron, con cuyo conocimiento estará en mejores condiciones para dictar una serie de medidas tendientes a hacer efectivos los propósitos que guiaron la creación de esa oficina dentro del organismo municipal.

Cabe agregar que, por razones demasiado conocidas para ser repetidas aquí, la oficina de procuración de la intendencia municipal no se ha granjeado hasta la fecha la consideración del público, que se acostumbró a ver en ella una amenaza contra sus propios intereses. Y esto, unido a la evidencia de que es menester corregir deficiencias que la misma práctica había consagrado, hacen por demás oportuna la intervención del intendente municipal, que desde hace tiempo viene preocupándose de resolver equitativamente esta cuestión tan importante.

Situación económica de la provincia de Mendoza

Gestiones del Minisro de Agricultura

Como oportunamente lo hicimos saber, una comisión venida en representación del alto comercio de Mendoza se entrevistó hace como un mes con el ministro de agricultura doctor Pueyrredón, con el propósito de solicitar de este funcionario, su intervención ante los presidentes de los Bancos de la Nación Argentina e Hipotecario Nacional, para que se les acordaran plazos y se les diera facilidades para el pago de las hipotecas y créditos pendientes, que a causa de la situación afligente de esa plaza se les presentaba cada día más difícil de resolver.

Las hipotecas, que sobre la propiedad raíz pesan sobre esa provincia, suman cantidades fabulosas, y no pudiendo pagar con puntualidad sus amortizaciones, es claro que se producirían las liquidaciones judiciales.

También esta comisión, pidió al doctor Pueyrredón, se interesara con su colega de obras públicas doctor Torello, para que se lleven a cabo en esa provincia, diversos trabajos de irrigación, para proveer gradualmente esa zona.

El doctor Pueyrredón conversó con los doctores Iriondo y Herrera Vegas, presidentes respectivamente de los Bancos de la Nación Argentina e Hipotecario Nacional y a este respecto envió las notas que más adelante damos a conocer.

Señor presidente del Banco de la Nación Argentina, doctor Manuel M. de Iriondo.

El P. E. desea propender a activar la población y cultivo de las tierras irrigables que tiene el país empezando por las más favorablemente situadas en provincia como la de Mendoza donde hay agricultores listos y experimentados, transportes fáciles, estudios adelantados y suficientes elementos de trabajo.

Con este motivo, me permito solicitar del señor presidente que, si en ello no hubiera inconveniente, quiera disponer se facilite a este ministerio una información sobre las tierras en esas condiciones que h ya recibido en Mendoza en pago de sus créditos, de la que haya acer do en hipoteca y que mediante arreglos con su propietarios, pueda el Banco, contando con el concurso del gobierno, negociar con ventajas para el mism banco y para su aprovechamiento agrícola.

Si en algunos casos una ley especial o la ampliación de la ley orgánica del banco fuesen necesarias para facilitar esas adquisiciones, este ministerio ha de agradecer al señor presidente y al directorio del establecimiento, las observaciones que considere oportunas.

Saluda al señor presidente con la seguridades de su mayor consideración.

Al señor presidente del Banco Hipotecario Nacional, doctor Rafael Herrera Vega:

Este ministerio entiende que entre los préstamos de ese Banco sobre tierras aptas para la inmediata explotación agrícola y ganadera, hay algunas que pudieran liquidarse en las condiciones de la ley 8172 (artículos 60, 61 y 62), habilitando en breve tiempo al mismo Banco o al gobierno de acuerdo con éste para entregarlas al trabajo rural.

El Banco, el país y los deudores en retardo ganarían con la explotación y cultivo de esas tierras desde que así se contribuiría a acrecentar la riqueza pública ofreciendo una facilidad más al cultivador, arrendatario para hacerse propietario; se aseguraría el reembolso del préstamo desatendido y se definiría la situación de los mismos deudores a quienes en ese plan previsor de aprovechamiento agrario, sería necesario preferir o retener en una parte del suelo que no pudieron conservar y que mejoraron con su esfuerzo siempre digno de respeto.

Si el Banco creyese que por sí mismo puedo realizar esa obra pobladora, fundada en la adquisición fácil de la pequeña propiedad de la tierra lista para el trabajo, de acuerdo con el artículo 62 de la ley citada, siempre pensaría este ministerio que se habría colaborado eficazmente en su propia misión y cumpliría con el deber de prestarle todo su concurso.

En todo caso, interesa a este ministerio que el estado o sus grandes instituciones bancarias dispongan de tierra en condiciones de inmediato cultivo y con tal motivo solicito del señor presidente quiera facilitar la información que tenga al respecto y que sin prejuicio del régimen del Banco se puede conocer con el propósito que dejo expresado.

Independientemente de lo expuesto, recordará el señor presidente que hemos contraído con la comisión de Mendoza el compromiso de continuar el estudio de la situación de esa provincia, y de contribuir a su mejora. Uno de los asuntos que más preocupa a sus relaciones con los Bancos de la Nación e Hipotecario Nacional.

Después de otras consideraciones, terminada diciendo la nota del doctor Pueyrredón: que se propone dentro de breve tiempo visitar esa provincia para observar sus necesidades con relación a lo que el Banco desearía hacer para satisfacerla.

Saluda al señor presidente con la consideración de siempre.—(Fdo): H. Pueyrredón.

Comisiones auxiliares de higiene

Su nombramiento

El presidente de la comisión municipal, doctor Beiró, estudia el nombramiento de las comisiones auxiliares de higiene, que por disposición de la ley orgánica municipal, deben constituírse en las distintas parroquias, con el objeto de colaborar en las tareas a cargo de las inspecciones de la municipalidad, en cuanto se refiere a la higiene, seguridad y moralidad de los distintos barrios.

Según un proyecto de los doctores Beiró y Varangot, presentado en la sesión del viernes último, las comisiones cambiarán su designación, llamándose en adelante comisiones municipales de circuito y existirán en número igual a la cantidad de subdivisiones y circuitos, contenida en la ley electoral vigente. Con ello se persigue el objeto de hacer eficaz la colaboración de dichas comisiones en la tarea de las inspecciones parroquiales y tanto más, cuanto que de acuerdo con el nuevo presupuesto, estas oficinas han quedado divididas también, a los efectos del mejor servicio, en tantas entidades como circuitos establece la ley de referencia.

Es sobre tal base que el doctor Beiró estudia el nombramiento de las personas que integrarán aquellas comisiones y que recaerán en las personas que, dentro de sus respectivos barrios, más se distinguieron por sus iniciativas para mejorar las condiciones edilicias de los mismos.

AVIACION

RAID PALOMAR-SALADILLO

El teniente primero Alberto González, se elevó esta mañana a las 10.15 de la escuela militar de aviación con un biplano Voisin, de 140 H. P., a fin de llegar en vuelo à Saladillo, localidad a 180 kilómetros del punto de partida.

Realiza este vuelo a fin de hallarse entrenado debidamente en el manejo de dicho aparato para verificar luego con éxito el anunciado raid Buenos Aires - Córdoba, que debió llevar a cabo hace ya tiempo y en el que se propone batir los records de duración y distancia que desde hace tres años posee el hábil piloto militar teniente primero Pedro L. Zanni.

La dirección de la escuela de El Palomar recibió poco después de medio día la noticia de que el referido piloto había descendido en Saladillo a las 12.05 del día, con toda felicidad. Agregan dichas informaciones que el piloto regresará, si le es posible, esta misma tarde.

ASISTENCIA PUBLICA

Sobre el concurso de practicantes

Buenos Aires, mayo 14 de 1917. — Señor director de LA EPOCA: El sábado ppdo., en cierto diario de la mañana que no se caracteriza por la seriedad de sus informaciones, se han formulado cargos sobre los procedimientos de esta dirección, al resolver el concurso de practicantes de la casa central, por el hecho de haber sido eliminados los alumnos de 7º año y designados en su lugar de 6.o y 5.o

Lejos de ser un criterio de ocasión como se pretende, ello responde a un plan preconcebido mediante el cual, los alumnos de 7º año se reservaron con preferencia para el internado de hospitales, por cuanto el servicio externo de ambulancias de la casa central, que es de "simple acarreo" puede ser muy bien atendido por alumnos de cursos inferiores — ya que no con enfermeros, como se realiza con positivas y experimentadas ventajas en las capitales más adelantadas de Europa y Norte América.

Por otra parte, la dirección disponiendo de un personal de veinticinco médicos rentados, entiende mejor servir los intereses de la salud pública, confiando la asistencia médica y quirúrgica de urgencia, por más elemental que ella sea, a diplomados responsables, que no a estudiantes de 7.o año, técnica y legalmente inhabilitados para ejercer la medicina.

Contra el resto de las supercherías del mencionado suelto, basta oponer el carácter y los antecedentes de los miembros de esta dirección general.

Saludo al señor director con toda consideración. — Delfor del Valle (hijo), secretario.

Elecciones de San Luis

EL OFICIALISMO COMIENZA LA MOVILIZACION

PRESIONES DE LA POLICIA EN LA CAMPAÑA

JIRAS DEL CANDIDATO RADICAL

Memorial de cargos al gobernador de la provincia

ASPECTOS QUE REVISTE LA LUCHA

TELEGRAMA DE PROTESTA AL MINISTRO DEL INTERIOR

(De nuestro enviado especial)

SAN LUIS, mayo 13. — Las elecciones por la renovación del poder ejecutivo de la provincia que se realizarán el 27 del corriente, han motivado la movilización casi total del oficialismo demócrata.

El ministro de gobierno de la provincia, doctor Alberto Rodríguez Saa, renunció el cargo para ponerse al frente del partido gubernista; altos empleados de la administración pública y una legión de menor jerarquía intervienen abiertamente en política contraviniendo disposiciones expresas de la ley provincial de elecciones.

Las policías, principalmente en los departamentos de la campaña, ejercen toda clase de presiones en el electorado, con objeto de asegurar el triunfo del gobierno que no obstante ello se considera de todo punto de vista difícil.

El acaparamiento de libretas se realiza por los agentes del gobierno con toda impudicia, usándose en algunos casos — según se nos denuncia—hasta de la violencia.

La lucha en lo que al radicalismo se refiere, preséntase pues, no contra un partido sino contra un gobierno elector dispuesto a echar mano de todos los recursos.

Dará una idea de la situación de fuerza creada por el gobierno, el atropello ocurrido el día 9, en Justo Daract, donde la policía violó el domicilio del ciudadano Carlos Arregui, afiliado al partido radical y de profesión peluquero, sacándolo sin ropas de la cama y conduciéndolo a palos hasta la comisaría, gravemente herido.

Todas las reclamaciones resultan inútiles dado que el gobierno se concreta a realizar investigaciones en las que siempre intervienen los propios acusados o sus parciales.

Durante la semana fenecida acaecieron en esta capital cuatro incidentes, dos de ellos sangrientos, provocados por elementos de acción adictos al gobierno.

Los diarios de ésa se han venido ocupando y puntualizando la parcialidad de la policía.

El asalto a un comité radical, últimamente llevado a cabo por "matones" oficialistas pudo evitarse, — pues el presidente del citado organismo tres veces consecutivas hizo formal denuncia ante la policía — sin lograr la acción preventiva de la misma.

SAN LUIS, mayo 13. — El candidato a gobernador de la Unión Cívica Radical, doctor Carlos Alric, concurre a las asambleas que se realizan en los comités radicales, siendo entusiastamente ovacionado y aclamado por el pueblo.

Dentro de breves días hará una nueva jira de propaganda por los departamentos donde su presencia es continuamente reclamada.

SAN LUIS, mayo 13. — El comité central del radicalismo resolvió ayer dirigir una nueva comunicación al gobernador de la provincia, denunciando hechos de coacción y otras maniobras dolosas del oficialismo.

El citado documento que en una forma concreta reclama la prescindencia que muy lejos está el gobierno de observar, fué entregado en la casa de gobierno ayer mismo.

Dice así el texto del memorial:

Acuso recibo de la nota de V. E. de fecha de ayer por la que me comunica haber producido un decreto en el que aclara algunos conceptos sobre ubicación de mesas; ubicación que resultaba por otra parte imposible, dado que se determinaban sitios que no existen; pero me comunica a la vez no haber adoptado providencia alguna sobre otros numerosos reclamos que tengo formulados, trasmitiéndome explicaciones fundadas en hechos inexactos.

En efecto: el señor gobernador ha sido informado en el hecho de que la policía no tuvo conocimiento de la "manifestación" improvisada que llevó a cabo el comité "Cantilo" por lo cual no evitó el incidente aludido de la Plazoleta del Mercado; la policía lo conoció perfectamente desde que aquella pasó por el despacho de V. E.' — frente a los portales del departamento central — y a su paso se formó la guardia y creo se cerraron a cadenas las puertas del cuartel. Si esa manifestación no fué disuelta por lo irregular de su formación que se insinúa, debió garantírsele su trayecto como corresponde. Si no se hizo esto, con lo que se hubiera evitado el incidente, no fué por ignorarse el hecho sino por que no quizo hacerse.

Respecto al comisario Fernández Blanco, ya tenemos conocimiento de que ha presentado una renuncia simulada, que no le impide invocar su cargo para hacer más eficaz su acción.

Renuncias de esta clase son las que antes presentaron o tienen presentadas hoy los señores Francisco Saá, Gregorio Páez, José Blazco, Cruz Videla, Fidel Domínguez, Juan N. Poblet, Rudecindo Mora Olmedo, José Manuel Rodríguez de la Torre, Dolores Garay, Samuel Busto, y veinte más, pero cuya retención de sus puestos es efectiva, para nombrarlos en seguida. Este hecho se produjo en la elección de 1912, se repitió en la del 2 de abril de 1916, y se reitera hoy, como una burla irritante a las promesas formuladas de prescindencia e imparcialidad.

O no renuncian, y desde su puesto ejercitan acción militante, y salen en gira, o renuncian pro fórmula, para volver veinte días después a su oficina, como V. E. tiene de estos hechos el más perfecto conocimiento.

Renunciantes o no, no tienen para nosotros diferencia, según la experiencia que tenemos de las luchas pasadas, porque cada uno de esos empleados influye o amenaza de la misma manera, a los ciudadanos, desde que se tiene la evidencia de que la maniobra se repitirá, y el dicho funcionario para cumplir casi sin intervalo de tiempo y sin reposo, las promesas de favoritismo que formula o las amenazas con que presiona.

Los comisarios Rivarola, de Quines, Quevedo de Candelaria, Pereyra, de San Martín, Pascuali de Salinas, ¿quizá han dimitido para lanzarse a trabajar, como lo han hecho, imponiendo adhesión hacia el oficilismo?

Ha renunciado el señor oficial mayor, el tesorero general de la provincia, el secretario del consejo de educación, el director de la escuela Lafinur, el jefe del registro civil, el secretario privado de V. E., el jefe de la contaduría, el señor ministro de gobierno, doctor Rodríguez Ede?

Entonces, la administración de V. E. esta acéfala!

No insistiré más.

Demasiado sabido es que los comités demócratas-conservadores, están llenos de empleados de V. E. y son los que forman las manifestaciones "nocturnas" de ese partido político, en las cuales, según se me informa, van hasta muchos detenidos y condenados de la cárcel pública.

En la nota de V. E. tampoco me da ni siquiera una remota esperanza de que tomará alguna providencia sobre el cambio o suspención, bien merecida, de otros comisarios, los que sin reparos (continúan, iba a decir, en su campaña de presiones y violencia, como sucede con el "muy meritorio" comisario Manuel Ponce de Justo Daract, que acaba de apalear a un peluquero de la localidad.

Es evidente que mientras V. E. no abandone la teoría de fundar sus resoluciones en los informes que puedan transmitirle los mismos denunciados o sus parciales, jamás llegaremos a esperar la justicia y la reparación que reclama nuestro partido.

Los gobernadores de Tucumán, de Córdoba, de Mendoza, en las luchas últimas no obstante pertenecer a regímenes pasados no desoyeron siempre — escucharon en cambio muchas veces, — las peticiones que le formularon los partidos, pronunciándose con traslado de empleados, con destitución de comisarios partidistas, y hasta dieron margen a que alguno, como el de Tucumán, se le dicerniera el honroso título de imparcial.

San Luis dará un ejemplo diverso?

Antes de terminar la presente, permítame V. E. que le manifieste que es errónea la información de que en Urdániz no hay un edificio público en que pueda funcionar la mesa electoral trasladada hoy a Navia. Allí está a disposición de V. E. la escuela nacional número 10, cuyo alquiler paga el consejo, y está bajo la dependencia de la inspección de escuelas Láines de esta provincia. Si el gobierno se le ha trasmitido un dato falso es, lo creémos con un propósito esclusivamente partidista.

Concordante con el espíritu de la ley nacional de elecciones que tradujo en su letra y en su esencia una aspiración del pueblo argentino, concordante con ella, digo, el juez federal designó la ubicación de las mesas, con sultando los distancias, los centros poblados y las mayores comodidades para el electorado de la campaña, y no se explica que después de que el ciudadano se ha acostumbrado a concurrir a puntos determinados, se le imponga hoy trasladarse a otros lugares donde tiene que recorrer sin objeto desde diez a quince leguas como sucede con las mesas enviadas a Navia y otra en el Gigante.

Igualmente debo hacer presente a V. E. que la policía ha distribuido en forma completamente irregular, tanto en la ciudad como en la campaña, los nombramientos de los componentes de las mesas, pues, a multitud de ellos no les ha sido entregado con la circuntancia especialísima que para aquella repartición no son habidos generalmente personas que simpaticen con nuestra causa política. Así las mesas se forma en oportunidad, pero con exclusión de los afiliados al partido Radical.

El secuestro indigno de libretas que hacen los comisarios es otra circunstancia de pública notoriedad.

Dejo, pues, constancia de estos hechos, y provea V. E. lo que estime conducente.

Saludo al señor gobernador con toda consideración.—Francisco M. Concha, presidente; H. Sosa, secretario.

SAN LUIS, mayo 13. — Los candidatos a electores de gobernador, proclamados por la convención provincial reunida últimamente en San Luis, son los siguientes:

Capital: Víctor C. Lucero, José María Tissera, doctor Alberto Quiroga, doctor Marcelino Ojeda, doctor Alejandro García Quiroga, Antonio Alagia, Julio L. Amiera, Miguel Otero.

Chacabuco: Vicente Aguirre, Tancredo Casali, Amílcar Ordóñez, Manuel Lucero.

Coronel Pringles: Francisco R. Quiroga, Domingo Simón, Francisco Crespo, doctor Alfredo Zabala Ortiz.

General Pedernera: Arturo Reynoso, doctor Ernesto Borrás, doctor Sixto Funes, Domingo Mandaluniz, doctor Custodio Alfonso, Eleodoro Zeballos.

Junín: Belisario Olivera, doctor Basilio Chena, Francisco Estevez (hijo), doctor Diógenes Taboada.

San Martín: Eduardo D. Campbell, Martín Olguín, Nicolás Izaguirre, Nicolás Becerra.

Ayacucho: Marcos Gatica, Francisca Concha, Moisés T. Sosa, José Aberastain, Hildebrando Sosa, Abelardo Figueroa.

Belgrano: Víctor Videla, Santiago Funes, José Ramón Quiroga, Jorge Nuñez.

Delegados en los departamentos—

SAN LUIS, mayo 13. — El comité central de la Unión Cívica Radical prosigue con gran actividad los trabajos de propaganda en toda la provincia.

La agitación electoral se lleva a efecto con método y celeridad, aún en aquellos departamentos más distantes de la capital.

Han sido designado los siguientes delegados por el comité central a fin de que intervengan en los trabajos electorales:

Capital: señor Francisco M. Concha; Coronel Pringles, Miguel Otero; General Pedernera, doctor Diógenes Taboada; Chacabuco, doctor Alberto Quiroga; San Martín, Martín Olguín; Junín, doctor Basilio Chena; Ayacucho, Marcos Gatica; General Belgrano, doctor Marcelino Ojeda.

El éxito alcanzado por la intensa propaganda realizada en esta capital y en los departamentos Ayacucho y Pedernera, permiten asegurar un brillante triunfo radical.

De otros departamentos llegan asimismo noticias muy optimistas.

SAN LUIS, mayo 13. — El comité central radical envió ayer un telegrama al ministro del interior, transcribiendo el memorial dirigido al gobernador de la provincia.

La susodicha comunicación está concebida en los siguientes términos:

San Luis, mayo 12 de 1917. — Al excmo. señor ministro del interior de la nación, doctor Ramón Gómez. — Buenos Aires.

Excmo. Señor:

Con motivo de la lucha electoral a que nuestro partido está abocado, y no obstante de que se tiene declarado que la provincia no está en condiciones electorales, ni aún dentro del régimen institucional que marca la constitución, hemos procurado por todos los medios obtener del gobierno las garantías necesarias para desenvolver una acción franca, leal e igualitaria.

Son hasta hoy inútil nuestras gestiones ante los poderes públicos de este estado argentino, enbanderado en el partido que le dió origen y lo sustenta.

Una veintena de notas le han sido pasadas al señor gobernador y al señor jefe político, sin que hayamos obtenido la reparación de un derecho vulnerado — sino vagas y casuísticas contestaciones.

Nuestras notas se refieren a subterfugios en los procedimientos electorales, a maquinaciones para dificultar nuestra acción y favorecer el partido oficial, a violencias ejercitadas constantemente en contra de nuestros correligionarios y al empleo de recursos oficiales en favor de la fracción política que nos combate.

Son inútiles nuestras protestas, la denuncia de casos concretos, pues no se han proveído nuestras solicitudes ni puesto coto a los desmanes que formula nuestra prensa y ratifica por escrito la dirección de nuestro partido.

Tiene ya V. E. conocimiento de ello, y con el fin de que en oportunidad se inicie el proceso que corresponde, queremos acumular los antecedentes del caso para que fundamente las resoluciones que reclama el derecho ciudadano y la justicia social — a este propósito acompaño adjunto, copia de la nota última que en nombre de la Unión Cívica Radical de la provincia he pasado al excmo. señor gobernador, y en que se resumen en parte los conceptos que le hemos formulado.

Ruego pues a V. E. tome nota de tales hechos y permanezca atento al desarrollo de este proceso, que se exhibe con los caracteres de la maquinación más burda y el fraude más escandaloso, orientado a destruir nuestros esfuerzos y arrebatar con nuestros derechos políticos el triunfo que nos corresponde.

Saludo a V. E. con mi más alta consideración y respeto. — Francisco Concha, presidente; H. Sosa, secretario.

SAN LUIS, mayo 14. — El doctor Arlic quedó en Villa Mercedes. Regresaron a la madrugada en tren de carga, el candidato a diputado nacional, doctor Gatica y el presidente del partido, señor Concha, que deben dirigir los trabajos en ésta. Vendrá en breve la delegación del comité nacional y varios legisladores a fin de secundar la campaña.

Ante la ostentación de fuerzas policiales témese ocurran hechos desagradables en Justo Daract, punto donde se cometió un atropello brutal contra un afiliado al radicalismo.

Ayer salló a la campaña una nueva comisión de empleados en misión política a favor del gobierno. De los departamentos llegan noticias optimistas a medida que avanza la propaganda radical, a pesar de la intervención abierta de la policía, jueces de paz y agentes oficialistas.

SAN LUIS, mayo 14. — La administración pública de esta provincia, por obra exclusiva de los hombres que la dirigen, pasa momentos de honda crisis. Tal es el descrédito y desconcepto a que ha ido este gobierno, que sus obligaciones carecen de todo valor en el comercio y hombres de capital.

El desorden obsérvase en todas las ramas del engranaje administrativo. A los maestros, adéudaseles más de un año de sueldo, como así a la mayor parte de los empleados, que pululan por la ciudad ofreciendo vales que nadie acepta. Cuando lo logran, es con depreciación usuraria. Hácense pagos con papel sellado y estampillas y se canjean en las mismas condiciones. La tesorería sólo dispone de fondos para abonar los sueldos de los altos funcionarios que forman el elenco directivo del titulado conglomerado demócrata.

La policía constituye, antes que una garantía de los vecinos de la provincia, un verdadero azote. La inmensa mayoría de los comisarios de campaña, son sujetos de antecedentes pésimos habiendo quienes no han purgado aún hechos criminales.

Dióse el caso días pasados en que ausente en jira política el tesorero general, no pudo expenderse papel sellado a causa de haberse llevado consigo las llaves de las arcas.

La justicia es una prolongación del núcleo gobernante. Los abogados no adictos, son blanco de las pasiones de los malos jueces, quienes llegan hasta regular honorarios de acuerdo a su filiación. A un letrado opositor, le regularon un peso cincuenta y al procurador cincuenta centavos, en cambio a un adicto a la situación, en un juicio de la misma importancia de aquel por valor de mil pesos, le regularon dos mil.

SAN LUIS, mayo 14. — Amplío el telegrama que envié desde Villa Mercedes relativo al gran acto cívico realizado en la plaza Pedrenera al proclamar públicamente la candidatura del doctor Carlos Alric.

Congregado allí un enorme público, abrió el acto el doctor Diógenes Taboada, presidente del comité departamental. Al ocupar la tribuna el doctor Alric fué objeto de una delirante ovación. El candidato popular pronunció un elocuente discurso ratificando sus ideas de gobierno expuestas con anterioridad. Hizo el proceso del régimen gobernante haciendo resaltar la incapacidad de sus hombres que han creado en la provincia una situación económica insostenible. Aludió al sistema de impuestos abusivos è inconstitucionales, considerándolo certeramente como resultante lógica de la política oligárquica.

Se extendió en otras consideraciones importantes, terminando por augurar un ruidoso triunfo a la Unión Cívica Radical en el acto comicial del 27.

Seguidamente hablaron los ciudadanos Marrau, doctor Epifanio Mora Olmedo, Ernesto Espinosa y J. C. Usandivaras, siendo todos estruendosamente aplaudidos. El doctor Alric fué acompañado luego hasta su domicilio, recibiendo durante todo el día numerosas delegaciones.

El triunfo del radicalismo en el departamento Pedernera, el más importante de la provincia, y al cual pertenece Mercedes, considérase seguro. Puede decirse que el acto de ayer lo ha sancionado, tal ha sido su magnitud.

MERCEDES, mayo 14. — Poco después de las tres de la tarde de ayer llegó a ésta el candidato doctor Alric acompañado del candidato a diputado nacional doctor Gatica, presidente del comité de la provincia, señor Concha y enviado especial de LA EPOCA.

Una enorme columna popular formada por más de mil quinientas personas, los recibió en la estación.

El largo trayecto que media hasta la plaza, fué salvado en media hora, tal era la aglomeración de público. El público estacionado a lo largo de la amplia avenida, tributó una elocuente manifestación de simpatía al candidato, como jamás se ha visto aquí. Desde los balcones de las casas arrojábanse flores hasta que la columna entró en la plaza principal. El doctor Alric pronunció después un brillante discurso.

INTERVENCION A BUENOS AIRES

Oficial mayor de obras públicas—

El poder ejecutivo autorizará en breve al subadministrador de los ferrocarriles del estados, ingeniero Giaccobacci, para ocupar el cargo de oficial mayor del ministerio de obras públicas de la provincia de Buenos Aires, con retención del puesto que actualmente desempeña.

Ing. Juan A. Buschiazzo

† ayer en esta capital

En la historia de nuestro naciente arte arquitecónico propio, ocupará, sin duda lugar distinguido, el nombre del señor Juan A. Buschiazzo, decano de los arquitectos argentinos y al que nuestra capital, sobre todo, debe importantísimas mejoras edilicias realizadas cuando fué director de obras públicas de esta municipalidad.

Va a hacer sesenta años que se elevaron en Buenos Aires los primeros edificios planeados por el señor Buschiazzo, obras que marcaron un período nuevo en la edificación de aquel entonces, introduciendo en ella la elegancia y modernidad que tanto faltaban a las viejas construcciones de estilo colonial.

La obra realizada por el señor Buschiazzo en aquella época aparece tanto más meritoria si se tiene en cuenta que como toda innovación debió requerir una doble suma de iniciativa, perseverancia y sacrificio.

Abundan en esta capital, y confirman las observaciones anteriores, edificios como los templos de Belgrano y de la Piedad, como la iglesia del Carmen, como los palacios de Unzué y Ocampo, como, en fin, los hospitales de Mar del Plata e Italiano de esta capital, obras todas en que empleó su energía inagotable acompañada de un talento como pocos original, el arquitecto Buschiazzo.

La distinción profesional no era sólo el único mérito poseído por el extinto. Unía a esa característica, ya muy elevada, la de ser caballero irreprochable y un temperamento filantrópico, inclinado por naturaleza a ejercer el bien en todo suyo. No es de extrañar, pues, que fuera miembro de la comisión directiva del patronato de la infancia, y colaborador de muchas sociedades benéficas, de la misma índole, poniendo en todos esos cargos el mismo celo ejemplar y la misma sincera probidad que contribuyeron a fundamentar su prestigio en su carrera arquitectónica.

Docto hombre de ciencia asimismo, poseedor de una cultura que se extendía mucho más allá de las necesidades técnicas, fué también en virtud de esa condición, miembro primero y presidente después de la Sociedad Científica, fundador de la Sociedad de Arquitectos, y correspondiente de altas corporaciones extranjeras como la Sociedad artística arqueológica de Barcelona y la Sociedad de arquitectos e ingenieros de Roma.

Muere el señor Buschiazzo a los 71 años de edad, italiano de origen, pero incorporado por completo a nuestra vida y a nuestro pueblo, o mejor aun, identificado con ambos su pérdida ha de causar hondo sentimiento, que se pondrá elocuentemente de relieve en el sepelio de sus restos, que se vrificará mañana en la necrópolis de la Recoleta.

Coronel Aquiles Pedernerias

† AYER EN RIO

Con el fallecimiento del director del arsenal de guerra, coronel Aquiles Pedernerias, ocurrido ayer en Río de Janeiro, pierde el Brasil a uno de sus jefes más distinguidos y militar de sólidos prestigios.

Hombre inteligente y pundonoroso, en el ejército supo conquistarse desde los principios de su carrera una notable posición, que fué siendo más firme a medida que los ascensos le permitían desenvolver las condiciones de capacidad, laboriosidad y carácter que le adornaban.

En el puesto que desempeñaba había realizado una eficiente gestión y muchas de las mejoras realizadas en esa dependencia, son obra de su iniciativa y de su afán por hacer de ella una repartición modelo.

Contaba el coronel Pedernerias entre nosotros con múltiples simpatías, conquistadas durante el tiempo en que permaneciera en la Argentina estudiando las instituciones militares.

Y eso hace doblemente sensible su desaparición, ya que no sólo se pierde uno de los elementos más ponderables del ejército de una nación amiga, sino que también desaparece un gran amigo nuestro, que supo darnos pruebas de cordial y sincero afecto.

Mercados de abasto de la capital

Designación de las autoridades

Con objeto de tomar posesión de sus cargos y designar las autoridades, se ha reunido la comisión directiva de la cámara sindical de mercados de abasto de la capital, asociacion constituida para aunar esfuerzos y procurar el mejor desenvolvimiento de los intereses del gremio.

Después de un breve cambio de ideas y de darse a conocer el programa gremial a llevarse a cabo se procedió a constituir la comisión, que quedó compuesta así:

Presidente, Sr. Juan Spinetto (hijo); vice, Edistro M. Correa; secretario, doctor Rafael Carranza; tesorero, C. Alberto Bandiroli; pro, Ernesto G. Bentham; vocales, doctor José Malbrán; Juan Chiaramonte, Camilo de la Cella, Leonardo F. Nipoti no, quien además ejerce la gerencia de la sociedad.

Asesor letrado el doctor Pablo E Pérez del Cerro.

Dada la autoridad de los componentes de la comisión directiva, hay fundados motivos para esperar de la nueva sociedad una acción eficiente, que al fin ha de redundar en beneficio del público consumidor.

Salón Witcomb

EXPOSICION DE LA TORRE

Esta tarde se ha inaugurado en el artístico salón Witcomb una exposición de cuadros (paisajes en su mayoría), del prestigioso pintor Carlos de La Torre.

Un público selecto ha concurrido al acto, admirando las nuevas obras del señor de La Torre, que pertenecen por entero a la escuela netamente nacional que tanta fama ha dado ya a su autor, sin duda, el más librado de influencias extranjeras y el que con más fidelidad ha retratado hasta ahora los tipos y paisajes de nuestra tierra.

La intervención nacional y el poder judicial

Numerosas son ya las opiniones que se han hecho públicas respecto de la facultad de la intervención para la reorganización del poder judicial del estado intervenido.

Los argumentos en que fundamentan los que sostienen la tesis negativa consisten en una serie de sofismas, de lógica más aparente que real. He aquí enunciados:

La constitución provincial establece la inamovilidad de los miembros del poder judicial".

"En caso de mal desempeño en sus funciones por cualesquiera de las causales establecidas por la constitución, los jueces, según ésta, deben ser sometidos a juicio político".

"Para el nombramiento de los jueces es necesario acuerdo del senado y no funcionando éste no puede haber nombramientos de funcionarios "en comisión" que ejerzan la función judicial".

He ahí, pues, los principales, si no todos los argumentos que se han expuesto para combatir el derecho de la intervención nacional para reorganizar el poder judicial de la provincia de Buenos Aires, actualmente intervenida por el gobierno federal.

Analicemos el primer argumento, es decir el de la inamovilidad de los miembros del poder judicial.

Nadie pretenderá desconocer la existencia del precepto en la constitución de la provincia de Buenos Aires, consagrando el mismo principio de nuestra carta fundamental nacional.

Tampoco se puede discutir la excelencia del principio, unánimemente consagrado por los más grandes constitucionalistas como la más eficaz de las garantías para la independencia necesaria a la justicia.

Pero, es que el precepto es, en este caso inaplicable, por cuanto se exige así, que la constitución de un estado provincial prime sobre la nacional, lo cual es arbitrario. En efecto, el artículo 31 de la constitución nacional establece textualmente: "Esta constitución, las leyes de la nación que en su consecuencia dicte el congreso y los tratados con las potencias extranjeras son la ley suprema de la nación; y las autoridades de cada provincia están obligadas a conformarse a ella, no obstante cualquier disposición en contrario que contengan las leyes o constituciones provinciales, salvo para la provincia de Buenos Aires los tratados ratificados después del Pacto de 11 de noviembre de 1859".

Bien, pues, establecido ese orden de privilegio, llega el caso de discutir como cuestión previa, si el gobierno nacional en su facultad de intervención, en los casos de los artículos 5.o y 6.o de la constitución nacional tiene alguna limitación. Pero, a una facultad concedida por la primera ley de la nación no opongamos como preceptos restrictivos, los de una ley de índole secundaria, en el orden de los privilegios ante mencionados, porque ello sería absurdo, pues que pensando así, no habría tal poder de intervención, ya que también la caducidad de los otros dos poderes provinciales, el ejecutivo y legislativo, significarían no menores atropellos a la constitución provincial del estado intervenido.

"El gobierno federal interviene en el territorio de las provincias para garantir la forma republicana de gobierno", comienza diciendo el artículo 6.o de la constitución nacional; y está subvertida la forma republicana de gobierno cuando todos o cualesquiera de los poderes de un estado no funcionan o lo hace deficiente o viciosamente. Esto es elemental.

Pues bien: según los fundamentos del decreto de intervención a la provincia de Buenos Aires los tres poderes estaban relajados y corruptos. En el caso ¿qué precepto constitucional puede invocarse para interpretar restrictivamente el poder de intervención a la reorganización tan sólo de los poderes ejecutivo y legislativo? ¿Quedaría de esa manera restablecida la forma republicana, quedando necesariamente con las mismas lacras uno de los poderes del Estado? ¿Habría sido llenado entonces el objetivo de la intervención nacional? Fluye, pues, imperiosamente la respuesta negativa.

Queda, entonces, descartado el primero y más fundamental de los argumentos que se han hecho valer para rebatir el derecho de reorganizar el poder judicial de la provincia intervenida.

El segundo, el que señala la forma de remoción de los miembros del poder judicial, es igualmente sofístico, desde que se basa en el mismo principio de las disposiciones de la constitución provincial, como si se tratase de un momento de vida normal de las instituciones, cuando, por el contrario, lo es la reconstrucción total, por efecto de preceptos de mejor privilegio.

Es, pues, sabido que el recurso normal para la remoción de los magistrados es el juicio político. Pero, prudentemente, porque no bastan los recursos normales, porque la provincia se declara fuera de la constitución, de que el gobierno federal interviene a los efectos, en el presente caso, de reconstruir todos los poderes del Estado. Si bastaran los recursos legales no habría objeto ni causa para intervención nacional.

Declarado caduco el poder legislativo ¿quiénes juzgarían, en su caso, dentro de los resortes legales de la provincia, a los miembros del poder judicial? Pueden éstos, entonces, gozar "legalmente" de la más absoluta impunidad? ¿Dónde están las disposiciones constitucionales que regían el caso, que deberían existir, a resultar verdadera la tesis contraria?

Queda pues, demostrado hasta la evidencia la imposibilidad y la improcedencia del juicio político.

Resta el último de los argumentos, el que se refiere al requisito del acuerdo del senado y la imposibilidad legal de designar funcionarios en comisión para ejercer funciones judiciales.

El razonamiento se sigue siempre partiendo de la hipótesis falsa del funcionamiento normal de los poderes en la perfección más absoluta de la forma republicana, y aplicando las leyes internas de la provincia, al poder ejecutivo provincial, que no existe, sino que está provisoriamente ejercido por la intervención nacional.

Aún en épocas normales ¿no es, acaso, exacto, que el poder ejecutivo tiene atribuciones para designar los miembros del poder ejecutivo, con cargo de solicitar oportunamente el acuerdo del senado? Pues bien: si en plena normalidad la constitución acuerda esta facultad a uno de los poderes del Estado en virtud de la substancial e impostergable de esa necesidad, ¿se podrá negar a la intervención nacional, en ejercicio del poder ejecutivo la misma facultad, mientras se reconstruya y restablezca la forma republicana de gobierno en la plenitud de los poderes del Estado?

Supongamos el caso posible de un acuerdo de voluntades para una renuncia colectiva de los miembros del poder judicial del estado intervenido ¿qué sucedería entonces? ¿Puede quedar completamente acéfalo el poder judicial en ese curioso caso? No siendo ello concebible, ¿dónde residiría la facultad de efectuar las designaciones necesarias? No podría ser en otra parte, que en la intervención nacional.

Y entonces, en el caso similar de una justicia descompuesta, con vicios fundamentales? debe ella quedar intacta? es ello la solución constitucional? ¿Está excluído entonces de la facultad del gobierno federal intervenir en un estado provincial argentino cuando se halla subvertida la forma republicana de gobierno, si sabe es desgracia que es el poder judicial el que rompe la armonía y perfección necesaria para que ella subsista?

Eso sería una monstruosidad jurídica, que felizmente, no ha sido cometida por nuestros talentosos antepasados, que nos legaron una constitución sabia, rica en principios que garantizan plenamente los derechos privados y políticos, y es solo error momentáneo de algunos de nuestros hmbres, desviado el criterio en la pasión que caldea y enceguece.

De todo lo expuesto llego a la conclusión de que es perfectamente constitucional y no puede negarse el derecho de reorganizar el poder judicial de la provincia intervenida:

Porque a excluirse el poder judicial no quedaría restablecida la forma republicana de gobierno, encontrándose según reza el decreto de intervención, por deficiencias de los tres poderes de la provincia.

El error nace de que a la facultad otorgada por la constitución nacional quiere oponerse los preceptos de la constitución provincial, que está en un plano secundario de privilegio; y finalmente:

Porque se analizan las facultades de la intervención, bajo la hipótesis falsa de la más absoluta normalidad, oponiéndose las disposiciones legales de jurisdicción provincial, tendientes a la "estabilidad" de los poderes cuando el objeto y la razón de ser de la intervención nacional en el caso, que tratamos, es la reconstrucción de todos los poderes para el restablecimiento total de la forma republicana de gobierno.

Julio C. Laguens.

AVISO

Agente en viaje de inspección por LA EPOCA, Sr. C. Lizardo Vargas.

Hotel y Restaurant "CONDAL"
CUBIERTO 1 $ ◎ COMIDA A LA CARTA
Habitaciones desde 2 $
Gran Confort
740 - VICTORIA - 740
U. Telef. 207, Avenida ◎ BUENOS

Elecciones de San Luis

EL OFICIALISMO COMIENZA LA MOVILIZACION

PRESIONES DE LA POLICIA EN LA CAMPAÑA

JIRAS DEL CANDIDATO RADICAL

Memorial de cargos al gobernador de la provincia

ASPECTOS QUE REVISTE LA LUCHA

TELEGRAMA DE PROTESTA AL MINISTRO DEL INTERIOR

(De nuestro enviado especial)

SAN LUIS, mayo 13. — Las elecciones por la renovación del poder ejecutivo de la provincia que se realizarán el 27 del corriente, han motivado la movilización casi total del oficialismo demócrata.

El ministro de gobierno de la provincia, doctor Alberto Rodríguez Saa, renunció el cargo para ponerse al frente del partido gubernista; altos empleados de la administración pública y una legión de menor jerarquía intervienen abiertamente en política contraviniendo disposiciones expresas de la ley provincial de elecciones.

Las policías, principalmente en los departamentos de la campaña, ejercen toda clase de presiones en el electorado, con objeto de asegurar el triunfo del gobierno que no obstante ello se considera de todo punto de vista difícil.

El acaparamiento de libretas se realiza por los agentes del gobierno con toda impudicia, usándose en algunos casos — según se nos denuncia—hasta de la violencia.

La lucha en lo que al radicalismo se refiere, preséntase pues, no contra un partido sino contra un gobierno elector dispuesto a echar mano de todos los recursos.

Dará una idea de la situación de fuerza creada por el gobierno, el atropello ocurrido el día 9, en Justo Daract, donde la policía violó el domicilio del ciudadano Carlos Arregui, afiliado al partido radical y de profesión peluquero, sacándolo sin ropas de la cama y conduciéndolo a palos hasta la comisaría, gravemente herido.

Todas las reclamaciones resultan inútiles dado que el gobierno se concreta a realizar investigaciones en las que siempre intervienen los propios acusados o sus parciales.

Durante la semana fenecida acaecieron en esta capital cuatro incidentes, dos de ellos sangrientos, provocados por elementos de acción adictos al gobierno.

Los diarios de ésa se han venido ocupando y puntualizando la parcialidad de la policía.

El asalto a un comité radical, últimamente llevado a cabo por "matones" oficialistas pudo evitarse, — pues el presidente del citado organismo tres veces consecutivas hizo formal denuncia ante la policía — sin lograr la acción preventiva de la misma.

SAN LUIS, mayo 13. — El candidato a gobernador de la Unión Cívica Radical, doctor Carlos Alric, concurre a las asambleas que se realizan en los comités radicales, siendo entusiastamente ovacionado y aclamado por el pueblo.

Dentro de breves días hará una nueva jira de propaganda por los departamentos donde su presencia es continuamente reclamada.

SAN LUIS, mayo 13. — El comité central del radicalismo resolvió ayer dirigir una nueva comunicación al gobernador de la provincia, denunciando hechos de coacción y otras maniobras dolosas del oficialismo.

El citado documento que en una forma concreta reclama la prescindencia que muy lejos está el gobierno de observar, fué entregado en la casa de gobierno ayer mismo.

Dice así el texto del memorial:

Acuso recibo de la nota de V. E. de fecha de ayer por la, que me comunica haber producido un decreto en el que aclara algunos conceptos sobre ubicación de mesas; ubicación que resultaba por otra parte imposible, dado que se determinaban sitios que no existen; pero me comunica a la vez no haber adoptado providencia alguna sobre otros numerosos reclamos que tengo formulados, trasmitiéndome explicaciones fundadas en hechos inexactos.

En efecto: el señor gobernador ha sido informado en el hecho de que la policía no tuvo conocimiento de la "manifestación" improvisada que llevó a cabo el comité "Cantilo" por lo cual no evitó el incidente aludido de la Plazoleta del Mercado; la policía lo conoció perfectamente desde que aquella pasó por el despacho de V. E. — frente a los portales del departamento central — y a su paso se formó la guardia y creo se cerraron a cadenas las puertas del cuartel. Si esa manifestación no fué disuelta por lo irregular de su formación que se insinúa, debió garantírsele su trayecto como corresponde. Si no se hizo esto, con lo que se hubiera evitado el incidente, no fué por ignorarse el hecho sino por que no quizo hacerse.

Respecto al comisario Fernández Blanco, ya tenemos conocimiento de que ha presentado una renuncia simulada, que no le impide invocar su cargo para hacer más eficaz su acción.

Renuncias de esta clase son las que antes presentaron o tienen presentadas hoy los señores Francisco Saá, Gregorio Páez, José Blazco, Cruz Videla, Fidel Domínguez, Juan N. Poblet, Rudecindo Mora Olmedo, José Manuel Rodríguez de la Torre, Dolores Garay, Samuel Busto, y veinte más, pero cuya retención de sus puestos es efectiva, para nombrarlos en seguida. Este hecho se produjo en la elección de 1912, se repitió en la del 2 de abril de 1916, y se reitera hoy, como una burla irritante a las promesas formuladas de prescindencia e imparcialidad.

O no renuncian, y desde su puesto ejercitan acción militante, y salen en gira, o renuncian pro fórmula, para volver veinte días después a su oficina, como V. E. tiene de estos hechos el más perfecto conocimiento.

Renunciantes o no, no tienen para nosotros diferencia, según la experiencia que tenemos de las luchas pasadas porque cada uno de esos empleados influye o amenaza de la misma manera, a los ciudadanos, desde que se tiene la evidencia de que la maniobra se repitirá, y el dicho funcionario para cumplir casi sin intervalo de tiempo y sin reposo, las promesas de favoritismo que formula o las amenazas con que presiona.

Los comisarios Rivarola, de Quines, Quevedo de Candelaria, Pereyra, de San Martín, Pascuali de Salinas, ¿quizá han dimitido para lanzarse a trabajar, como lo han hecho, imponiendo adhesión hacia el oficilismo?

Ha renunciado el señor oficial mayor, el tesorero general de la provincia, el secretario del consejo de educación, el director de la escuela Lafinur, el jefe del registro civil, el secretario privado de V. E., el jefe de la contaduría, el señor ministro de gobierno, doctor Rodríguez Eñe?

Entonces, la administración de V. E. esta acéfala!

No insistiré más.

Demasiado sabido es que los comités demócratas-conservadores, están llenos de empleados de V. E. y son los que forman las manifestaciones "nocturnas" de ese partido político, en las cuales, según se me informa, van hasta muchos detenidos y condenados de la cárcel pública.

En la nota de V. E. tampoco me da ni siquiera una remota esperanza de que tomará alguna providencia sobre el cambio o suspención, bien merecida, de otros comisarios los que sin reparos (continúan, iba a decir, en su propaganda) prosiguen dice en su campaña de presiones y violencia, como sucede con el "muy meritorio" comisario Manuel Ponce de Justo Daract, que acaba de apalear a un peluquero de la localidad.

Es evidente que mientras V. E. no abandone la teoría de fundar sus resoluciones en los informes que puedan transmitirle los mismos denunciados o sus parciales, jamás llegaremos a esperar la justicia y la reparación que reclama nuestro partido.

Los gobernadores de Tucumán, de Córdoba, de Mendoza, en las luchas últimas no obstante pertenecer a regímenes pasados no desoyeron siempre — escucharon en cambio muchas veces — las peticiones que le formularon los partidos, pronunciándose con traslado de empleados, con destitución de comisarios partidistas, y hasta dieron margen a que alguno, como el de Tucumán, se le dicerniera el honroso título de imparcial.

San Luis dará un ejemplo diverso!

Antes de terminar la presente, permítame V. E. que le manifieste que es errónea la información de que en Urdániz no hay un edificio público en que pueda funcionar la mesa electoral trasladada hoy a Navia. Allí está a disposición de V. E. la escuela nacional número 10, cuyo alquiler paga el consejo, y está bajo la dependencia de la inspección de escuelas Láines de esta provincia. Si el gobierno se le ha trasmitido un dato falso es, lo creemos con un propósito esclusivamente partidista.

Concordante con el espíritu de la ley nacional de elecciones que tradujo en su letra y en su esencia una aspiración del pueblo argentino, concordante con ella, digo, el juez federal designó la ubicación de las mesas, consultando los distancias, los centros poblados y las mayores comodidades para el electorado de la campaña, y no se explica que después de que el ciudadano se ha acostumbrado a concurrir a puntos determinados, se le imponga hoy trasladarse a otros lugares donde tiene que recorrer sin objeto desde diez a quince leguas como sucede con las mesas enviadas a Navia y otra en el Gigante.

Igualmente debo hacer presente a V. E. que la policía ha distribuido en forma completamente irregular, tanto en la ciudad como en la campaña, los nombramientos de los componentes de las mesas, pues, a multitud de ellos no les ha sido entregado con la circuntancia especialísima que para aquella repartición no son habidos generalmente personas que simpaticen con nuestra causa política. Así las mesas se forma en oportunidad, pero con exclusión de los afiliados al partido Radical.

El secuestro indigno de libretas que hacen los comisarios es otra circunstancia de pública notoriedad.

Dejo, pues, constancia de estos hechos, y provea V. E. lo que estime conducente.

Saludo al señor gobernador con toda consideración.—Francisco M. Concha, presidente; H. Sosa, secretario.

SAN LUIS, mayo 13. — Los candidatos a electores de gobernador, proclamados por la convención provincial reunida últimamente en San Luis, son los siguientes:

Capital: Víctor C. Lucero, José María Tissera, doctor Alberto Quiroga, doctor Marcelino Ojeda, doctor Alejandro García Quiroga, Antonio Alagio Julio L. Amiera, Miguel Otero.

Chacabuco: Vicente Aguirre, Tancredo Casali, Amílcar Ordóñez, Manuel Lucero.

Coronel Pringles: Francisco R. Quiroga, Domingo Simón, Francisco Crespo, doctor Alfredo Zabala Ortiz.

General Pedernera: Arturo Reynoso, doctor Ernesto Borrás, doctor Sixto Funes, Domingo Mandaluniz, doctor Custodio Alfonso, Eleodoro Zeballos.

Junín: Belisario Olivera, doctor Basilio Chena, Francisco Estevez (hijo), doctor Diógenes Taboada.

San Martín: Eduardo D. Campbell, Martín Olguín, Nicolás Izaguirre, Nicolás Becerra.

Ayacucho: Marcos Gatica, Francisco Concha, Moisés T. Sosa, José Aberastain, Hildebrando Sosa, Abelardo Figueroa.

Belgrano: Víctor Videla, Santiago Funes, José Ramón Quiroga, Jorge Nuñez.

Delegados en los departamentos—

SAN LUIS, mayo 13. — El comité central de la Unión Cívica Radical prosigue con gran actividad los trabajos de propaganda en toda la provincia.

La agitación electoral se lleva a efecto con método y celeridad, aún en aquellos departamentos más distantes de la capital.

Han sido designado los siguientes delegados por el comité central a fin de que intervengan en los trabajos electorales:

Capital: señor Francisco M. Concha; Coronel Pringles, Miguel Otero; General Pedernera, doctor Diógenes Taboada; Chacabuco, doctor Alberto Quiroga; San Martín, Martín Olguín; Junín, doctor Basilio Chena; Ayacucho, Marcos Gatica; General Belgrano, doctor Marcelino Ojeda.

El éxito alcanzado por la intensa propaganda realizada en esta capital y en los departamentos Ayacucho y Pedernera, permiten asegurar un brillante triunfo radical.

De otros departamentos llegan asimismo noticias muy optimistas.

SAN LUIS, mayo 13. — El comité central radical envió ayer un telegrama al ministro del interior, transcribiendo el memorial dirigido al gobernador de la provincia.

La susodicha comunicación está concebida en los siguientes términos:

San Luis, mayo 12 de 1917. — Al excmo. señor ministro del interior de la nación, doctor Ramón Gómez. — Buenos Aires.

Excmo. Señor:

Con motivo de la lucha electoral a que nuestro partido está abocado, y no obstante de que se tiene declarado que la provincia no está en condiciones electorales, ni aún dentro del régimen institucional que marca la constitución, hemos procurado por todos los medios obtener del gobierno las garantías necesarias para desenvolver una acción franca, leal e igualitaria.

Son hasta hoy inútil nuestras gestiones ante los poderes públicos de este estado argentino, enbanderado en el partido que le dió origen y lo sustenta.

Una veintena de notas le han sido pasadas al señor gobernador y al señor jefe político, sin que hayamos obtenido la reparación de un derecho vulnerado — sino vagas y casuísticas contestaciones.

Nuestras notas se refieren a subterfugios en los procedimientos electorales, a maquinaciones para dificultar nuestra acción y favorecer el partido oficial, a violencias ejercitadas constantemente en contra de nuestros correligionarios y al empleo de recursos oficiales en favor de la fracción política que nos combate.

Son inútiles nuestras protestas, la denuncia de casos concretos, pues no se han proveído nuestras solicitudes ni puesto coto a los desmanes que formula nuestra prensa y ratifica por escrito la dirección de nuestro partido.

Tiene ya V. E. conocimiento de ello, y con el fin de que en oportunidad se inicie el proceso que corresponde, queremos acumular los antecedentes del caso para que fundamente las resoluciones que reclama el derecho ciudadano y la justicia social — a este propósito acompaño adjunto, copia de la nota última que en nombre de la Unión Cívica Radical de la provincia he pasado al excmo. señor gobernador, y en que se resumen en parte los conceptos que le hemos formulado.

Ruego pues a V. E. tome nota de tales hechos y permanezca atento al desarrollo de este proceso, que se exhibe con los caracteres de la maquinación más burda y el fraude más escandaloso, orientado a destruir nuestros esfuerzos y arrebatar con nuestros derechos políticos el triunfo que nos corresponde.

Saludo a V. E. con mi más alta consideración y respeto. — Francisco Concha, presidente; H. Sosa, secretario.

SAN LUIS, mayo 14. — El doctor Arlic quedó en Villa Mercedes. Regresaron a la madrugada en tren de carga, el candidato a diputado nacional, doctor Gatica y el presidente del partido, señor Concha, que deben dirigir los trabajos en ésta. Vendrá en breve la delegación del comité nacional y varios legisladores a fin de secundar la campaña.

Ante la ostentación de fuerzas policiales témese ocurran hechos desagradables en Justo Daract, punto donde se cometió un atropello brutal contra un afiliado al radicalismo.

Ayer salió a la campaña una nueva comisión de empleados en misión política a favor del gobierno. De los departamentos llegan noticias optimistas a medida que avanza la propaganda radical, a pesar de la intervención abierta de la policía, jueces de paz y agentes oficialistas.

SAN LUIS, mayo 14. — La administración pública de esta provincia, por obra exclusiva de los hombres que la dirigen, pasa momentos de honda crisis. Tal es el descrédito y desconcepto a que ha ido este gobierno, que sus obligaciones carecen de todo valor en el comercio y hombres de capital.

El desorden obsérvase en todas las ramas del engranaje administrativo. A los maestros, adéudaseles más de un año de sueldo, como así a la mayor parte de los empleados, que pululan por la ciudad ofreciendo vales que nadie acepta. Cuando lo logran, es con depreciación usuraria. Hácense pagos con papel sellado y estampillas y se cánjean en las mismas condiciones. La tesorería sólo dispone de fondos para abonar los sueldos de los altos funcionarios que forman el elenco directivo del titulado conglomerado demócrata.

La policía constituye, antes que una garantía de los vecinos de la provincia, un verdadero azote. La inmensa mayoría de los comisarios de campaña, son sujetos de antocedentes pésimos habiendo quienes no han purgado aún hechos criminales.

Dióse el caso días pasados en que ausente en jira política el tesorero general, no pudo expenderse papel sellado a causa de haberse llevado consigo las llaves de las arcas.

La justicia es una prolongación del núcleo gobernante. Los abogados no adictos, son blanco de las pasiones de los malos jueces, quienes llegan hasta regular honorarios de acuerdo a su filiación. A un letrado opositor, le regularon un peso cincuenta y al procurador cincuenta centavos, en cambio a un adicto a la situación, en un juicio de la misma importancia de aquel por valor de mil pesos, le regularon dos mil.

SAN LUIS, mayo 14. — Amplío el telegrama que envié desde Villa Mercedes relativo al gran acto cívico realizado en la plaza Pedrenera al proclamar públicamente la candidatura del doctor Carlos Alric.

Congregado allí un enorme público, abrió el acto el doctor Diógenes Taboada, presidente del comité departamental. Al ocupar la tribuna el doctor Alric fué objeto de una delirante ovación. El candidato popular pronunció un elocuente discurso ratificando sus ideas de gobierno expuestas con anterioridad. Hizo el proceso del régimen gobernante haciendo resaltar la incapacidad de sus hombres que han creado en la provincia una situación económica insostenible. Aludió al sistema de impuestos abusivos é inconstitucionales, considerándolo certeramente como resultante lógica de la política oligárquica.

Se extendió en otras consideraciones importantes, terminando por augurar un ruidoso triunfo a la Unión Cívica Radical en el acto comicial del 27.

Seguidamente hablaron los ciudadanos Marrau, doctor Epifanio Mora Olmedo, Ernesto Espinosa y J. C. Usandivaras, siendo todos estruendosamente aplaudidos. El doctor Alric fué acompañado luego hasta su domicilio, recibiendo durante todo el día numerosas delegaciones.

El triunfo del radicalismo en el departamento Pedernera, el más importante de la provincia, y al cual pertenece Mercedes, considérase seguro. Puede decirse que el acto de ayer lo ha sancionado, tal ha sido su magnitud.

MERCEDES, mayo 14. — Poco después de las tres de la tarde de ayer llegó a ésta el candidato doctor Alric acompañado del candidato a diputado nacional doctor Gatica, presidente del comité de la provincia, señor Concha y enviado especial de LA EPOCA.

Una enorme columna popular formada por más de mil quinientas personas, los recibió en la estación.

El largo trayecto que media hasta la plaza, fué salvado en media hora, tal era la aglomeración de público. El público estacionado a lo largo de la amplia avenida, tributó una elocuente manifestación de simpatía al candidato, como jamás se ha visto aquí. Desde los balcones de las casas arrojábanse flores hasta que la columna entró en la plaza principal. El doctor Alric pronunció después un brillante discurso.

INTERVENCION A BUENOS AIRES

Oficial mayor de obras públicas—

El poder ejecutivo autorizará en breve al subadministrador de los ferrocarriles del estados, ingeniero Giaccobacci, para ocupar el cargo de oficial mayor del ministerio de obras públicas de la provincia de Buenos Aires, con retención del puesto que actualmente desempeña.

Ing. Juan A. Buschiazzo

† ayer en esta capital

En la historia de nuestro naciente arte arquitecónico propio, ocupará, sin duda lugar distinguido, el nombre del señor Juan A. Buschiazzo, decano de los arquitectos argentinos y al que nuestra capital, sobre todo, debe importantísimas mejoras edilicias realizadas cuando fué director de obras públicas de esta municipalidad.

Va, a hacer sesenta años que se elevaron en Buenos Aires los primeros edificios planeados por el señor Buschiazzo, obras que marcaron un período nuevo en la edificación de aquel entonces, introduciendo en ella la elegancia y modernidad que tanto faltaban a las viejas construcciones de estilo colonial.

La obra realizada por el señor Buschiazzo en aquella época aparece tanto más meritoria si se tiene en cuenta que como toda innovación debió requerir una doble suma de iniciativa, perseverancia y sacrificio.

Abundan en esta capital, y confirman las observaciones anteriores, edificios como los templos de Belgrano y de la Piedad, como la iglesia del Carmen, como los palacios de Unzué y Ocampo, como, en fin, los hospitales de Mar del Plata e Italiano de esta capital, obras todas en que empleó su energía inagotable acompañada de un talento como pocos, original, el arquitecto Buschiazzo.

La distinción profesional no era sólo el único mérito poseído por el extinto. Unía a esa característica, ya muy elevada, la de ser caballero irreprochable y un temperamento filantrópico, inclinado por naturaleza a ejercer el bien en todo suyo. No es de extrañar, pues, que fuera miembro de la comisión directiva del patronato de la infancia, y colaborador de muchas sociedades benéficas, de la misma índole, poniendo en todos esos cargos el mismo celo ejemplar y la misma sincera probidad que contribuyeron a fundamentar su prestigio en su carrera arquitectónica.

Docto hombre de ciencia asimismo, poseedor de una cultura que se extendía mucho más allá de las necesidades técnicas, fué también en virtud de esa condición, miembro primero y presidente después de la Sociedad Científica, fundador de la Sociedad de Arquitectos, y correspondiente de altas corporaciones extranjeras como la Sociedad artística arqueológica de Barcelona y la Sociedad de arquitectos e ingenieros de Roma.

Muere el señor Buschiazzo a los 71 años de edad, italiano de origen, pero incorporado por completo a nuestra vida y a nuestro pueblo, o mejor aun, identificado con ambos su pérdida ha de causar hondo sentimiento, que se pondrá elocuentemente de relieve en el sepelio de sus restos, que se verificará mañana en la necrópolis de la Recoleta.

Coronel Aquiles Pedernieras

† AYER EN RIO

Con el fallecimiento del director del arsenal de guerra, coronel Aquiles Pedernieras, ocurrido ayer en Río de Janeiro, pierde el Brasil a uno de sus jefes más distinguidos y militar de sólidos prestigios.

Hombre inteligente y pundonoroso, en el ejército supo conquistarse desde los principios de su carrera una notable posición, que fué siendo más firme a medida que los ascensos le permitían desenvolver las condiciones de capacidad, laboriosidad y carácter que le adornaban.

En el puesto que desempeñaba había realizado una eficiente gestión y muchas de las mejoras realizadas en esa dependencia, son obra de su iniciativa y de su afán por hacer de ella una repartición modelo.

Contaba el coronel Pedernieras entre nosotros con múltiples simpatías, conquistadas durante el tiempo en que permaneciera en la Argentina estudiando las instituciones militares.

Y eso hace doblemente sensible su desaparición, ya que no sólo se pierde uno de los elementos más ponderables del ejército de una nación amiga, sino que también desaparece un gran amigo nuestro, que supo darnos pruebas de cordial y sincero afecto.

Mercados de abasto de la capital

Designación de las autoridades

Con objeto de tomar posesión de sus cargos y designar las autoridades, se ha reunido la comisión directiva de la cámara sindical de mercados de abasto de la capital, asociacion constituida para aunar esfuerzos y procurar el mejor desenvolvimiento de los intereses del gremio.

Después de un breve cambio de ideas y de darse a conocer el programa gremial a llevarse a cabo se procedió a constituir la comisión, que quedó como sigue así:

Presidente, Sr. Juan Spinetto (hijo); vice, Edistro M. Correa; secretario, doctor Rafael Carranza; tesorero, C. Alberto Bandiroa; pro, Ernesto G. Bentham; vocales, doctor José Marbrán; Juan Chiaramonte, Camilo de la Cella, Leonardo F. Nepolitano, quien además ejerce la gerencia de la sociedad.

Asesor letrado el doctor Pablo E Pérez del Cerro.

Dada la autoridad de los componentes de la comisión directiva, hay fundados motivos para esperar de la nueva sociedad una acción eficiente, que al fin ha de redundar en beneficio del público consumidor.

Salón Witcomb

EXPOSICION DE LA TORRE

Esta tarde se ha inaugurado en el artístico salón Witcomb una exposición de cuadros (paisajes en su mayoría), del prestigioso pintor Carlos de La Torre.

Un público selecto ha concurrido al acto, admirando las nuevas obras del señor de La Torre, que pertenecen por entero a la escuela netamente nacional que tanta fama ha dado ya a su autor, sin duda, el más librado de influencias extranjeras y el que con más fidelidad ha retratado hasta ahora los tipos y paisajes de nuestra tierra.

La intervención nacional y el poder judicial

Numerosas son ya las opiniones que se han hecho públicas respecto de la facultad de la intervención para la reorganización del poder judicial del estado intervenido.

Los argumentos en que fundamentan los que sostienen la tesis negativa consisten en una serie de sofismas, de lógica más aparente que real. He aquí enunciados:

La constitución provincial establece la inamovilidad de los miembros del poder judicial".

"En caso de mal desempeño en sus funciones por cualesquiera de las causales establecidas por la constitución, los jueces, según ésta, deben ser sometidos a juicio político".

"Para el nombramiento de los jueces es necesario acuerdo del senado y no funcionando éste no puede haber nombramientos de funcionarios "en comisión" que ejerzan la función judicial".

He ahí, pues, los principales, si no todos los argumentos que se han expuesto para combatir el derecho de la intervención nacional para reorganizar el poder judicial de la provincia de Buenos Aires, actualmente intervenida por el gobierno federal.

Analicemos el primer argumento, es decir el de la inamovilidad de los miembros del poder judicial.

Nadie pretenderá desconocer la existencia del precepto en la constitución de la provincia de Buenos Aires, consagrando el mismo principio de nuestra carta fundamental nacional.

Tampoco se puede discutir la excelencia del principio, unánimemente consagrado por los más grandes constitucionalistas como la más eficaz de las garantías para la independencia necesaria a la justicia.

Pero, es que el precepto es, en este caso inaplicable, por cuanto se exige así, que la constitución de un estado provincial prime sobre la nacional, lo cual es arbitrario. En efecto, el artículo 31 de la constitución nacional establece textualmente: "Esta constitución, las leyes de la nación que en su consecuencia dicte el congreso y los tratados con las potencias extranjeras son la ley suprema de la nación; y las autoridades de cada provincia están obligadas a conformarse a ella, no obstante cualquier disposición en contrario que contengan las leyes o constituciones provinciales, salvo para la provincia de Buenos Aires los tratados ratificados después del Pacto de 11 de noviembre de 1859".

Bien, pues, establecido ese orden de privilegio, llega el caso de discutir como cuestión previa, si el gobierno nacional en su facultad de intervención, en los casos de los artículos 5.o y 6.o de la constitución nacional tiene alguna limitación. Pero, a una facultad concedida por la primera ley de la nación no opongamos como preceptos restrictivos los de una ley de índole secundaria, en el orden de los privilegios ante mencionados, porque ello sería absurdo, pues que pensando así, no habría tal poder de intervención, ya que también la caducidad de los otros dos poderes provinciales, el ejecutivo y legislativo, significarían no menores atropellos a la constitución provincial del estado intervenido.

"El gobierno federal interviene en el territorio de las provincias para garantir la forma republicana de gobierno", comienza diciendo el artículo 6.o de la constitución nacional; y está subvertida la forma republicana de gobierno cuando todos o cualesquiera de los poderes de un estado no funcionan o lo hace deficiente o viciosamente. Esto es elemental.

Pues bien: según los fundamentos del decreto de intervención a la provincia de Buenos Aires los tres poderes estaban relajados y corruptos. En este caso ¿qué precepto constitucional puede invocarse para interpretar restrictivamente el poder de intervención a la reorganización tan sólo de los poderes ejecutivo y legislativo? ¿Quedaría de esa manera restablecida la forma republicana, quedando necesariamente con las mismas lacras uno de los poderes del Estado? ¿Habríase llenado entonces el objetivo de la intervención nacional? Fluye, pues, imperiosamente la respuesta negativa.

Queda, entonces, descartado el primero y más fundamental de los argumentos que se han hecho valer para rebatir el derecho de reorganizar el poder judicial de la provincia intervenida.

El segundo, el que señala la forma de remoción de los miembros del poder judicial, es igualmente sofístico desde que se basa en el mismo principio de las disposiciones de la constitución provincial, como si se tratase de un momento de vida normal de las instituciones, cuando, por el contrario, lo es la reconstrucción total, por efecto de preceptos de mejor privilegio.

Es, pues, sabido que el recurso normal para la remoción de los magistrados es el juicio político. Pero, prosamente, porque no bastan los recursos normales, porque la provincia se declara fuera de la constitución, en que el gobierno federal interviene a los efectos, en el presente caso, de reconstruir todos los poderes del Estado. Si bastaran los recursos legales no habría objeto ni causa para intervención nacional.

Declarado caduco el poder legislativo ¿quiénes juzgarían, en su caso, dentro de los resortes legales de la provincia, a los miembros del poder judicial? Pueden éstos, entonces, juzgar "legalmente" de la más absoluta impunidad? ¿Dónde están las disposiciones constitucionales que regían el caso, que deberían existir, a resultar verdadera la tesis contraria?

Queda pues, demostrado hasta la evidencia la imposibilidad y la improcedencia del juicio político.

Resta el último de los argumentos, el que se refiere al requisito del acuerdo del senado y la imposibilidad legal de designar funcionarios en comisión para ejercer funciones judiciales.

El razonamiento se sigue siempre partiendo de la hipótesis falsa del funcionamiento normal de los poderes en la perfección más absoluta de la forma republicana, y aplicando las leyes internas de la provincia, al poder ejecutivo provincial, que no existe, sino que está provisoriamente ejercido por la intervención nacional.

Aún en épocas normales ¿no es, acaso, exacto, que el poder ejecutivo tiene atribuciones para designar los miembros del poder ejecutivo, con cargo de solicitar oportunamente el acuerdo del senado? Pues bien: si en plena normalidad la constitución acuerda esta facultad a uno de los poderes del Estado en virtud de la substancial e impostergable de una necesidad, ¿se podrá negar a la intervención nacional, en ejercicio del poder ejecutivo la misma facultad, mientras se reconstruya y restablezca la forma republicana de gobierno en la plenitud de los poderes del Estado?

Supongamos el caso posible de un acuerdo de voluntades para una renuncia colectiva de los miembros del poder judicial del estado intervenido ¿qué sucedería entonces? ¿Puede quedar completamente acéfalo el poder judicial en ese curioso caso? No siendo ello concebible, ¿dónde residiría la facultad de efectuar las designaciones necesarias? No podría ser en otra parte, que en la intervención nacional.

Y entonces, en el caso similar de una justicia descompuesta, con vicios fundamentales? debe ella quedar intacta? es ello la solución constitucional? ¿Está excluído entonces de la facultad del gobierno federal intervenir en un estado provincial argentino cuando se halla subvertida la forma republicana de gobierno, si sabe en desgracia que es el poder judicial el que rompe la armonía y perfección necesaria para que ella subsista?

Eso sería una monstruosidad jurídica, que felizmente, no ha sido cometida por nuestros talentosos antepasados, que nos legaron una constitución sabia, rica en principios que garantizan plenamente los derechos privados y políticos, y es solo error momentáneo de algunos de nuestros hombres, desviado el criterio en la pasión que caldea y enceguece.

De todo lo expuesto llego a la conclusión de que es perfectamente constitucional y no puede negarse el derecho de reorganizar el poder judicial de la provincia intervenida:

Porque a excluirse el poder judicial, no quedaría restablecida la forma republicana de gobierno, encontrándose según reza el decreto de intervención, por deficiencias de los tres poderes de la provincia.

El error nace de que a la facultad otorgada por la constitución nacional quiere oponerse los preceptos de la constitución provincial, que está en un plano secundario de privilegio; y finalmente:

Porque se analizan las facultades de la intervención, bajo la hipótesis falsa de la más absoluta normalidad, oponiéndose las disposiciones legales de jurisdicción provincial, tendientes a la "estabilidad" de los poderes cuando el objeto y la razón de ser de la intervención nacional en el caso, que tratamos, es la reconstrucción de todos los poderes para el restablecimiento total de la forma republicana de gobierno.

Julio C. Lagomarsino.

AVISO

Agente en viaje de inspección por LA EPOCA, Sr. C. Gerardo Vargas.

Hotel y Restaurant "CONDAL"
CUBIERTO 1 $ ◎ COMIDA A LA CARTA
Habitaciones desde 2 $
Gran Confort
740-VICTORIA-740
U. Telef. 207. Avenida ◎ BUENOS AIRES

Llegada de la lírica del Colón

Un viaje accidentado pero feliz

LAS INMENSAS DIFICULTADES VENCIDAS

La temporada lírica se iniciará la semana próxima

Los valientes del Regina de Italia—Las mil y una peripecia — La naftà española — Susto tras susto — Un corsario a la vista — El feliz encuentro — La llegada — Los "Poltron ni" del León XIII — El miedo crece con la paga — Los médicos suelen ser muy complacientes — La nota trágica — En Montevideo — En la dársena norte — Proyectos — La apertura de la temporada.

A las 2 y 30 de ayer atracó en la dársena norte el Regina de Italia, que traía a bordo a las masas orquestales, corales y coreográficas del Colón y aquellos artistas que habían tenido el valor de embarcarse en Génova y atravesar el Mediterráneo, como quien dice el infierno.

De los relatos se deducen las infinitas peripecias sufridas y también cierto valor y sangre fría, tanto más laudable tratándose de la gente más humilde y menos pagada de la compañía.

Cuando en Milán se supo el próximo embarque de todos ellos, en los periódicos, en los círculos, en las familias, se levantó una atmósfera terrible capaz de hacer desistir al más decidido. Cartas agoreras, dibujos espeluznantes, pequeños atañdes de madera, amuletos para que los protegieran en el último trance y mil manifestaciones semejantes recibieron los que ya se habían decidido y para colmo, al llegar el tren que los conducía a Génova, se encontraron con los heridos del Ravenna, hundido pocos días antes por un submarino.

Una energía a toda prueba fué necesaria en Génova para embarcar a todo el mundo: quién se enfermaba, otro que perdía el pasaporte, las mujeres de algunos que hasta recurrieron a la autoridad para impedir el embarque de sus maridos, las autoridades mismas que ponían un cuidado enorme para impedir alguna fuga, en fin, como para hacer desesperar al más calmoso.

La primera noche a bordo se pasó en vela, el capitán previno a todos que era mejor estar con los botines puestos y hubo quien no soltó los salvavidas ni para comer y quien rondaba los botes que listos para todo evento, iban suspendidos sobre el mar.

Los días siguientes, fueron aun menos tranquilizadores, se costeaba y a menudo la quilla se hundía en la arena. Constantemente se recibían radiogramas ya pidiendo auxilio y anunciando peligros o conteniendo el lenguaje incomprensible con que los submarinos se comunican entre sí.

Había un profesor de orquesta, nuevo argos, que pasaba las horas escrutando el mar con unos tremendos anteojos y que a cada momento creía divisar periscopios. Una mañana no fué una ilusión óptica, sino algo metálico lo que percibió entre las ondas: gran emoción y a arma, que pasó pronto, al comprobarse que no era un submarino, sino una balsa compuesta de 17 latas llenas de nafta, lo que demuestra que los españoles entienden también como los norteamericanos el negocio y les dan alpiste a las tiernas gaviotas alemanas.

Se llega a Gibraltar justamente para presenciar el salvamento de los tripulantes del Stromboli, torpedeado dos horas antes y si no es que el capitán invoca órdenes del gobierno y no deja desembarcar a nadie durante los cuatro días que tuvieron que esperar en [illegible] hasta que las flotillas inglesas despejasen la salida, hubiera [illegible] todo el pasaje.

Después de salir de Dakar, los ánimos se tranquilizaron y muchos se desnudaron esa noche por primera vez después de la salida de Génova.

Pasaron varios días de tranquilidad. Argos que no abandonaba sus anteojos descubrió un velero muy particular, pues tenía telégrafo sin hilos y una estructura especial. El asombro de todos fué enorme al ver que de pronto, se arriaban las velas y aparecían dos chimeneas y modificando su rumbo y aumentando su velocidad se ponía a la par del Regina Elena. El capitán de éste detuvo entonces el buque y radiotelegrafió al velero que si no modificaba su rumbo, hablarían los cañones 120 que llevaban a bordo y pronto los enormes tubos de acero fueron apuntados.

El corsario, que era pequeño y poco armado sin duda, se alejó pronto sin querer entrar en relaciones con un buque que no había creído tan bien dotado de poder ofensivo.

Una mañana frente a las costas del Brasil, el capitán anunció que en breve se encontrarían con el León XIII, donde venía el resto de la compañía. Pronto estuviero na corta distancia los dos buques y se produjo un espectáculo que llenó de emoción a todos los corazones. La orquesta, los coros y pasajeros entonaron con lágrimas en los ojos la marcha Real Italiana, el himno de Mammeli, el himno Argentino y la marcha de los Bersaglieri.

A la salida de Santos, se volvieron a encontrar, repitiéndose las manifestaciones de alegría, y por último, después de ser rudamente hamacados en

Nessi, Sra. Marzari, Sra. Giacomuci, Sra. Vallin Pardo, Sta. Marmora, Beleza Parvis, Sra. Melis, Giraldoni, Hacket y Journet

mentos y sólo una enorma actividad y las múltiples relaciones artísticas y comerciales han podido obrar el milagro. Apendicitis, laringitis, colitis y otro porción de "itis" más y hasta accesos de insanía, surgían por todos lados, y siempre atestiguados por certificados médicos irreprochables. Todos estos artistas habían recibido adelantos y muchos hasta habían enviado sus equipajes, pero la ola de miedo arrasaba todo. Por fin se pudo salir con las modificaciones en el elenco, que todos conocen y después de una travesía que todo juzgan desagradable en grado extremo por la falta de confort del vapor y la larga permanencia en él.

Hemos entrevistado rápidamente a todos y se manifiestan dispuestos a trabajar y a recuperar las simpatías del público, los que ya han actuado aquí y conquistarla aquellos que vienen por primera vez.

Gilla dalla Rizza, que acaba de obtener un éxito extraordinario creando la "Rondine" de Puccini en Monte Carli, tiene confianza en repetirlo ante el público del Colón donde cuenta tantas simpatías. M. Vallin Pardo ha aumentado su repertorio y espera reeditar sus éxitos del año pasado.

Carmen Melis y Teresita Burgh que son nuevas para el Colón, vienen precedidas de mucha fama y confían en el éxito. Vera Mármora, una joven soprano ligera, surgida en estos dos últimos años, trae todavía la impresión de sus éxitos en el San Carlos de Nápoles.

Una figura altamente interesante, es la de la bailarina india Dourga. Más bien pequeña, de piel ligeramente bronceada, tiene en sus ojos el terciopelo característico de su raza; sus movimientos muy elegantes y armónicos y su vestir sencillo y de buen gusto le dan un aire lleno de graciosa majestad. Se expresa correctamente en francés y demuestra tener una excelente cultura.

El maestro Marinuzzi da la nota trágica. Su semblante, abatido, y sus ojos enrojecidos por el llanto, indican el enorme pesar que le ha causado la muerte de su señor padre acaecida justamente el día de su embarco y cuya noticia recibió en Santos. Pueda la actividad que en estos días tendrá que desplegar amortiguar su dolor, que se hace más inciso, por el hecho de haber dejado en Italia a sus hijos y a su señora madre.

Nos manifestó que a pesar de su estado de ánimo haría todo lo posible, por mantener la temporada en un alto nivel artístico y mantener el prestigio que ante nuestro público ha adquirido.

Crabee, a quien los éxitos de Madrid y Barcelona lo han exaltado un poco, trae la esperanza de imponerse como cantante y como actor el bajo Journet, quien ha obtenido grandes éxitos en Italia conserva su línea de gran señor: los nuevos divos Sres. Hacket, que reemplazarán a Scimpa y que traen los laureles conseguidos en su brillante actuación en la Scala y el Costanzi; Parvis un barítono de aspecto distinguido y muy culto viene decidido a conquistar sus posiciones.

Giraldoni recuerda sus buenos tiempos y espera repetir sus triunfos.

El maestro Padovantonio, argentino, que compartirá sus tareas con Marinuzzi, se encuentra muy contento, y espera que sus compatriotas ratifiquen los éxitos que ha conseguido en Italia.

Por último, Walter Mochi nos habla de mil proyectos de los que ya nos ocuparemos y nos anuncia que la temporada se iniciará, probablemente, el martes de la semana que viene con el "Caballero de la rosa", a la que seguirá, posiblemente, "La rondine", a pesar de que la señorita Dalla Rizza debe actuar en las dos.

El maestro Marinuzzi

el golfo de Santa Catalina y Río de la Plata, desembarcaron satisfechos de su proeza.

Son realmente meritorios y merecen toda clase de felicitaciones y la empresa así lo ha entendido, por lo que ha mandado acuñar una medalla que les será distribuída, y que seguramente, será una grato recuerdo.

El León XIII llegó hoy a mediodía, después de treinta días de navegación; en él viene todo el estado mayor con Walter Mochi a la cabeza.

Son inauditas las dificultades que ha tenido que vencer el Sr. Mocchi para poder congregar a todos los ele-

La bailarina hindú Dhourga

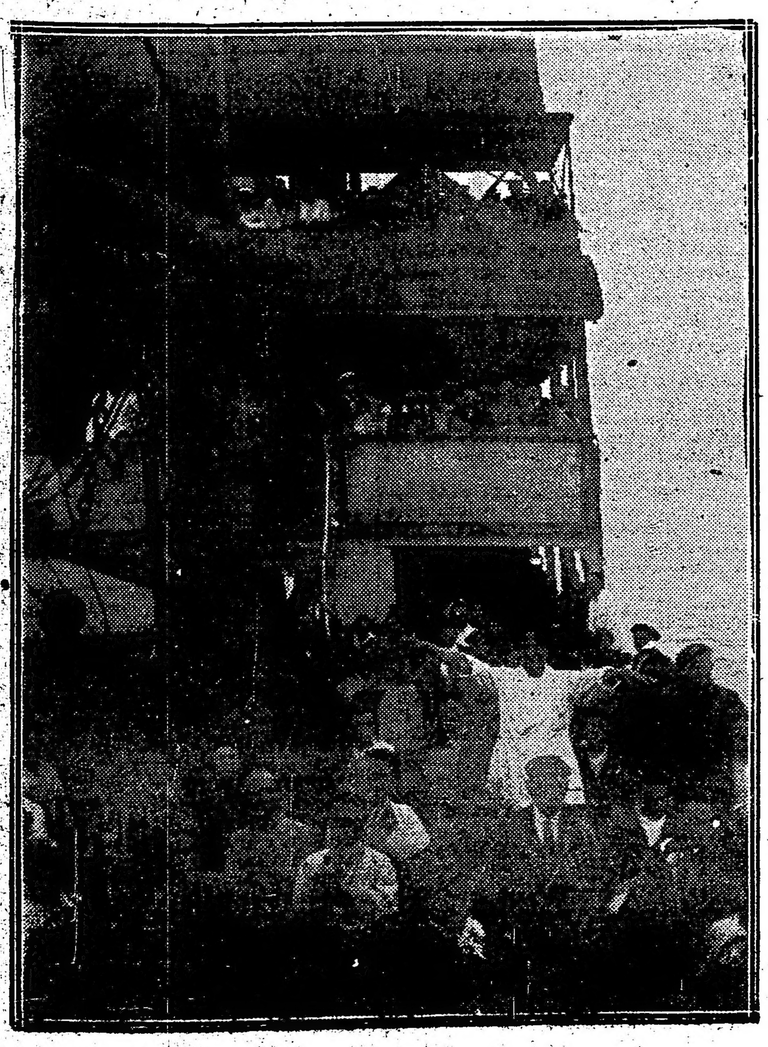

Cantando los himnos al encontrarse con el "León XIII"

GRAN CONCURSO DE LOS CIGARRILLOS

EXITO ARGENTINO

Debido á la gran cantidad de soluciones recibidas no ha sido posible verificar el resultado de dicho concurso hasta la fecha. Actualmente se activan los trabajos de clasificar las soluciones á fin de poder efectuar el acto público del escrutinio dentro de breves días, el que se anunciará con anticipación en los diarios.

COMPAÑÍA ARGENTINA DE TABACOS Ltda., URQUIZA, 1112, ROSARIO

Ferrocarriles del Estado

Resultados de una inspección

Se encuentra de regreso de Tucumán el contador general de los ferrocarriles del Estado, don Manuel Palacios, quien ha realizado un viaje de inspección a los talleres de la empresa en Tafí Viejo.

Con el objeto de conocer sus impresiones, lo entrevistamos esta mañana, manifestándonos lo siguiente.

—'Se ha hablado mucho de una próxima huelga de los obreros de la empresa y esto no ha pasado de ser un simple rumor.

En efecto, el 5 de mayo se dió comienzo al pago de los haberes a todo el personal, y no hubo reclamaciones de ningún género; muy al contrario, el trabajo se realiza en perfecto orden y especialmente en el departamento de máquinas, montado a la altura de los mejores y donde las reparaciones se realizan con verdadera competencia y escrupulosidad.

Tengo una satisfacción más que añadir: se refiere al servicio de aprovisionamiento de leña.

En el recorrido de las líneas, no he encontrado trozos de leña arrojada, lo que significa un gran adelanto en el sistema en uso, dado la enorme economía que representa este aprovechamiento.

Concretando: se está realizando una verdadera obra patriótica y de conciencia, cuyos resultados próximos colocarán a los ferrocarriles del Estado en la situación de una de las empresas ferrocarrileras modelos del país.

En forma palpable se ha podido constatar la ventaja que representa el que permanente se encuentra en la línea un jefe superior, pues su presencia basta para regularizar cortas deficiencias y simplifica la resolución de muchos asuntos que en la forma ordinaria requieren largos trámites".

LAS RULETAS DE SAN JUAN

Mitin de protesta

SAN JUAN, mayo 14. — Realizóse anoche la manifestación de protesta contra las casas de juego que funcionan libremente en gran número Sólo en alrededores de la plaza principal hay tres ruletas.

La policía prohibió que la manifestación recorriera las calles.

Hablaron Carlos Quintero, Belisario Albarracín, Luis Alvarado, Carlos Barros Carril y Serapio Videla.

Se harán manifestaciones semanales hasta conseguir que se clausuren los garitos.

Durante el mitin la policía hizo despliegue inusitado de fuerzas de a pie y a caballo. Estaban el jefe y todos los empleados.

Primera exposición ganadera de Río

Cordialidad argentina-brasileña

El acto inaugural de la primera exposición nacional de ganadería, efectuado ayer en Río Janeiro, ha dado oportunidad a que se renueven los sentimientos de fraternidad existentes hacia nosotros en ese pueblo.

La presencia de los delegados argentinos en Río, promovió diversas manifestaciones de simpatía. Y las autoridades propusieron agasajar especialmente a los huéspedes que, llenos de satisfacción desde luego, iban a asociarse a una ceremonia cuya trascendencia, por la íntima significación de las proyecciones del torneo, no es del caso patentizar.

En Río la apertura del certamen ha constituído un verdadero acontecimiento, subrayado si es posible decirlo por la inauguración de la primera conferencia nacional pecuaria que se realizó inmediatamente después.

Y tanto en una como en otra parte la delegación argentina fué objeto de vivas muestras de afecto por parte del numeroso público que llenaba ambos locales.

En cuanto los resultados del torneo, según nos lo comunica nuestro corresponsal, han sido lo más satisfactorio que se podían apetecer, anotándose un efectivo progreso en el desarrollo de este renglón de las actividades brasileñas.

CUARENTENARIO DE "LA FRATERNIDAD"

SU OBRA EDUCACIONAL

Festejos en el Uruguay

El año 1876, el presidente de la república, doctor Avellaneda, suprimió el internado en los colegios nacionales, y tal medida fué la amenaza para un grupo numeroso de estudiantes que gozaban de las becas proporcionadas por el Estado, de cortar su carrera de estudiantes.

Puestos a prueba el corazón y la voluntad de los compañeros educados en la misma casa, resolvieron echar las bases de la sociedad popular "La Fraternidad" el 14 de mayo de 1877, bajo la iniciativa de Barroetaveña, Zubiaur, Medina, Alvarez, Pietranera, Lago, Parodié y un núcleo considerable de jóvenes animosos y altruistas que ligaron desde ese día sus nombres a la historia educacional del país.

Según la expresión del doctor Zubiaur, primer presidente del instituto, "lo que fué sueño de niños, resultó realidad de gigantes", y aquella iniciativa alcanzó proyecciones inusitadas por sus crecientes progresos y la mayor confianza inspirada en el régimen, moralidad y disciplina del establecimiento, por su mecanismo eminentemente popular de su gobierno y administración, hasta determinar la necesidad de un edificio propio que se levantara con la dedicación esforzada del presidente, doctor Alberto Ugarteche.

La Fraternidad es única en su género en la América del Sud, no es colegio, ni casa escolar, sus internos son alumnos del Colegio Nacional a cuyas aulas concurren diariamente, hacen vida de comunidad en internado liberal de puertas abiertas, exento del ambiente conventual tan común en los institutos análogos.

El pueblo y la sociedad del Uruguay se ha asociado ahora y siempre a los festejos conmemorativos que se celebran al cumplirse el aniversario de la fundación, y de todos los departamentos de la provincia de Entre Ríos se adhieren los ex internos a la solemnidad.

Nuestro corresponsal en la capital histórica de la provincia, nos envía el siguiente despacho sobre las fiestas del día:

URUGUAY, mayo 14. — Llegó el señor ministro de gobierno de la provincia, doctor Antonio Sagarna, quien trae también la representación oficial del señor ministro de instrucción pública de la nación ante las fiestas que se realizan en homenaje del cuarentenario de la sociedad educacionista popular "La Fraternidad". Numeroso pueblo, estudiantes y comisiones de fiestas, esperaban en la estación al doctor Sagarna, organizándose una manifestación popular en obsequio del distinguido ciudadano, que llega a ésta a manifestar personalmente el respeto que le inspira el internado en donde vivió su vida de estudiante.

La expontánea y nutrida demostración popular de que fué objeto el doctor Sagarna, demostró acabadamente el aprecio de que gozan en el pueblo los mandatarios entrerrianos. En la municipalidad se sirvió un lunch y el secretario de dicha institución dió la bienvenida al distinguido huésped, contestando el doctor Sagarna con sentidas palabras hacia las instituciones educacionales de la localidad.

Llegaron también los ex internos, doctor Medina y doctor Galassi y otros así como un grupo de estudiantes del colegio nacional de Paraná.

El impuesto a los garages

Nueva tasa para la percepción

Dentro de breves días quedará resuelta la cuestión planteada por la asociación de propietarios de garages, en cuanto se refiere a la percepción de los impuestos con que están gravados esa clase de establecimientos. En oportunidad el doctor Llambías hizo un detenido estudio de las reclamaciones interpuestas por aquel gremio y llegó a la conclusión de que les asistía todo derecho para reclamar contra el sistema que impone la ordenanza general de impuestos en vigor.

En ese sentido, después de la visita que con todo detenimiento hizo a los garajes en compañía del secretario de hacienda doctor Leys, de la que nos ocupamos oportunamente, constató que la determinación del número de automóviles, divisiones, etc., por su continua y brusca oscilación, no puede constituir una base seria y de fundamento para la aplicación de un impuesto anual, con pago adelantado englobando así puestos vacíos, automóviles parados y otros inconvenientes que fácilmente imaginarán nuestros lectores.

La solución que se propone adoptar el doctor Llambías y que ya puede darse como un hecho, es de formar un nuevo padrón que establezca con la mayor exactitud posible la capacidad de todos los garages habilitados en la ciudad, con especial determinación de la cantidad que podríamos llamar "de oscilación" y cuyo fundamento, es el de no equivocar la tasa de impuesto que corresponderá después a cada uno de esos establecimientos. Esta solución es consecuente con la opinión reiteradamente expuesta por el doctor Llambías, de que la enormidad de ciertos impuestos constituye un ilusorio aumento de la renta pública puesto que impone desde luego la clausura de muchos comercios, volviéndose así en una pérdida positiva para el erario municipal.

Correos y Telégrafos

Clausura de una oficina de correo

Por disposición de la dirección de Correos y telégrafos ha quedado clausurada la estafeta de Ardiles, departamento 10o. en Santiago del Estero.

La correspondencia para el citado punto deber ser dirigida a Champi Pozo.

FERROCARRILES

Locomotora de 405 toneladas—

Hoy que se trata de reemplazar el carbón de piedra por el petróleo en la calefacción de las locomotoras, consideramos de interés dar a conocer algunos detalles de una locomotora construida hace poco en la gran república del norte. Se trata de un modelo especial para los trayectos de rampa pendiente, comunes en las regiones montañosas de Arizona, con peso total de 405 toneladas incluyendo el tender y fuerza tractora de la máquina de 55.000 kilogramos. Como prestará servicios en los estados del Oeste, donde abunda el petróleo, se [illegible] exclusivamente este combustible líquido, porque, aparte de las razones económicas, hubiera sido menester de dos fogoneros echando continuamente carbón para mantener vapor en la caldera que mide 24 metros de largo. La longitud total de la locomotora es de 40 metros y tiene más de 5 de altura; está montada sobre veinte ruedas motrices de 1.50 de diámetro y lleva además en ambos extremos el juego de ruedas comunes a las locomotoras norteamericanas. El tender lleva 45.000 litros de agua y 15.000 de petróleo crudo.

Esta locomotora es tan potente que el máximo de la carga que arrastra no puede ser soportado por la barra de tracción en su enganche con un tren, por lo cual es usada para empujar, colocándola detrás del último vagón. Viene a reemplazar cuatro locomotoras ordinarias que, colocadas en pares a cada extremo, conducían trenes de 175 vagones con un largo de 2.100 metros.

Ha sido construida por la Balwin Locomotive Works.

Construcción de un desvío—

En breve será aprobado el plano 4816 y su correspondiente memoria descriptiva de acuerdo con los cuales la empresa del ferrocarril Nord-Este Argentino proyecta construir un desvío para cargar maderas, que arrancará de uno de los desvíos para cargas que ya tiene instalados la misma empresa, desde su estación Posadas a la Laguna San José de Posadas. La autorización para hacer uso de las instalaciones de que se trata le será conferida hasta que se haya librado al servicio público el ramal de unión de las líneas del puerto de Posadas con la de aquel ferrocarril.

ESTADO DEL TIEMPO

Hubo lluvias aisladas en el sudeste de Buenos Aires y en Catamarca y Jujuy. Reina tiempo bueno en las demás partes.

Prevalecen vientos del norte en las provincias del oeste y vientos del sud a sudoeste en las del este y noreste.

La temperatura ha bajado levemente en las provincias del norte y sud, idem levemente en los territorios del sud. Continúa bajo la normal en casi toda la república, con poco cambio en las provincias del centro. Hubo heladas en Córdoba y en el sud de Santa Fe, el sud de San Luis, en la Pampa y en el sud de Buenos Aires.

La presión atmosférica, continúa muy alta en las provincias con la presión más alta en las provincias del centro y este, donde la presión es superior a 772 mm. La presión ha bajado levemente en los territorios del sud.

En general: Buen tiempo, temperatura en ascenso en las provincias del centro y sud y en los territorios del sud.

Provincia de Buenos Aires y Pampa Central: Bueno, temperatura en leve ascenso.

Santa Fe, Entre Ríos y Corrientes: Bueno, poco cambio de temperatura.

Santiago y norte de Córdoba: Bueno temperatura en leve ascenso.

Catamarca, La Rioja y San Juan: Bueno temperatura en leve ascenso.

Jujuy, Salta y Tucumán: Bueno, poco cambio de temperatura.

LA GUERRA MUNDIAL

SITUACION MILITAR

ATAQUE AEREO MARITIMO A ZEEBRUGGE. — COMIENZA A EJECUTARSE EL PLAN BRITANICO ANTISUBMARITIMO. —IMPORTANCIA DE ESTAS ACCIONES. — LAS POSICIONES ALEMANAS SERAN INSOSTENIBLES. — LA INDISCIPLINA MILITAR EN RUSIA. —MEJORA DE OTROS SERVICIOS EN AQUEL PAIS.

Es significativo el ataque llevado combinadamente por las escuadras de mar y aerea britanicas, al puerto belga de Zeebrugge, hoy en poder de los alemanes, y que es base importante de las operaciones de los sumergibles en la zona, que el almirantazgo teutón declaró interdicta.

Segun los partes oficiales, el bombardeo de la plaza hoy alemana ha sido estupendo, por más que el procedente de Berlín, si bien reconoce tal circunstancia, niega la eficacia de la misma.

Pero, de fuente holandesa se sabe que volaron algunos depósitos de submarinos; y que no obstante la negativa germana, de haber ocurrido bajas, hubo numerosos muertos y heridos en el curso del ataque.

Este forma, sin duda, parte del programa de medidas acordadas por el almirantazgo británico y el consejo de guerra ministerial, para dar fin a la campaña de los sumergibles germanos. Y si el plan continuara desarrollándose, Alemania perdería más o menos pronto el uso de la única arma que por ahora ha llegado a considerar eficiente para sostenerse contra la formidable coalición que la oprime.

Hasta ahora fué una ventaja para Alemania el dominio y el uso absoluto de la costa belga frente a la inglesa. Ello le evitaba tener que retardar demasiado el período de inacción de sus unidades submarinas, por la necesidad de volver hasta Heligoland o hasta Kiel. Suponiendo o no que algún día Inglaterra se considerase en condiciones para arrancarle dicha costa, Alemania aprovechaba su posesión precaria, robusteciéndose en ella, acumulando todos los elementos y organizando sus servicios en forma tal, que la destrucción de ese sistema va a causarle menoscabos trascendentales, echando a perder todo el eje de su plan de defensa nacional.

Al mismo tiempo, los aviadores italianos van menudeando sus razzias sobre Trieste; o mejor dicho, sobre las posiciones austriacas de la costa adyacente.

La acción de los aliados marítimos es, por tanto, paralela; y no dejará de tener una influencia resolutiva en la marcha general de las operaciones.

Se explica, sí, que el gobierno alemán trate de amenguar la importancia del ataque en sí mismo. Nada tendría peores efectos en el ánimo de la población del imperio, y aun en las tropas mismas, cuyo resorte moral está templado al calor de la esperanza que se les ha hecho cincar en el buen éxito de la campaña submarina, que la difusión de noticias por el estilo de la actual. Porque se sentiría amenazado el flanco de la línea sobre el mar, y desprestigiada la base teorética de toda la resistencia.

De continuar en la misma forma los ataques ingleses a la costa belga, los alemanes concluirán por abandonarla.

No es posible mantener ni tropas, ni depósitos, ni parques, ni arsenales en sitios extremecidos por bombardeos de esa intensidad. Toda la costa temblaba, dicen las noticias de Inglaterra. El estampido de los cañonazos se oía en Dover y otros puntos de la costa de Kent.

Los alemanes podrán aventurarse a sostener que en todo ello hay exageración de parte de la prensa inglesa.

Pero está probado que el fragor de las artillerías puede sentirse hasta doscientos cincuenta kilómetros de distancia.

El único punto oscuro que hoy subsiste, pues, en el plan de la Entente, es, volvemos al tema, la disposición del ejército ruso para continuar o no la ofensiva. Ya no es esto solo una cuestión de apertrechamientos, sino sobre todo de disciplina. El comité de obreros y soldados tiende a adoptar lineamientos dictatoriales; y ello contribuye a mantener una especie de inestabilidad en los comandos, perjudicialísima al desarrollo favorable de la campaña.

La pretensión de que los generales permanezcan sujetos al control del comité es causa de renuncias como la que acaba de presentar el general Korniloff, jefe de la plaza de Petrogrado. Se dice que asumirá el mando de uno de los cuerpos de ejército situados en la línea de batalla, pero no se indica en qué sector.

Las tropas del frente acaban de enviar sus delegados a Petrogrado, para entrevistarse con los miembros del comité, y con el gobierno. El ministro de guerra Gutchkoff se ha declarado ante ellos partidario de la evolución de la disciplina militar hacia al democracia. Pero les ha hecho notar que por el camino que siguen van a incurrir en un círculo vicioso que llevará su conducta al punto de partida: al autocratismo y a la irresponsabilidad; términos ambos contradictorios con la misión del ejército, y llamados a su subsistencia como instituto organizado.

El gobierno se prepara, pues, de reorganizar la base de disciplina y aptitudes. Conseguir esto es el objetivo primordial del momento. Por lo demás, las medidas para el abastecimiento comienzan a dar buenos resultados. Con ayuda de los demás países de la coalición, se ha acrecido el acopio de municiones; y sólo falta acabalar el acuerdo con los Estados Unidos, para que éstos se encarguen de perfeccionar el sistema de transportes; con lo cual Rusia habrá recuperado su eficiencia, y podrá cooperar a la ofensiva de estío.

$3.000.00 EN UN AÑO

Gane dinero componiendo neumáticos de automóviles. Los pinchazos y estallidos son muy comunes. Los neumáticos necesitan nuevas caras y vulcanización.

Cada Automóvil que se Vende Significa Más Neumáticos que Componer.

El campo de composturas de neumáticos de automóviles es cien veces más grande y mejor que en los tiempos antiguos de la bicicleta. Un cliente de Johnson, Texas, nos escribe: "Me gano hasta $18 de utilidad en un día." Investigue hoy mismo. Solicítese el catálogo GRATIS.

HAYWOOD TIRE & EQUIPMENT CO.
1115 Capitol Ave., Indianapolis, Ind., E. U. A.

Al escribirnos refiéranse a este aviso de LA EPOCA.

Frente occidental

Ataques alemanes repelidos en Champaña y en Verdun. — Combate en Dixmude. — Sigue la batalla de Bullecourt. — Avances británicos en Terre Vert. — Bombardeo naval de Zeebruge por los ingleses. — —Buques torpedeados.

PARIS, mayo 14. — El gobierno acaba de publicar el siguiente comunicado trasmitido por el estado mayor:

Nuestra artillería y la del enemigo mostraron bastante actividad en el Somme y el Oise, así como en el frente del Aisne.

El enemigo emprendió violentos ataques en la meseta de Craonne, al norte de Reims y en la región de Maison de Champagne, todos los cuales fueron repelidos por el fuego de nuestros cañones. Los alemanes se replegaron después de haber sufrido graves pérdidas, dejando varios prisioneros en nuestro poder.

Dimos dos golpes de sorpresa en la región de Verdun, que tuvieron completo éxito, permitiéndonos hacer cierto número de prisioneros.

Ayer en todo el frente reinó relativa calma. La infantería no entró durante el día en acción.

EL HAVRE, mayo 14. — El gobierno belga publicó el siguiente parte oficial sobre la campaña de sus tropas:

En todo el frente la artillería estuvo en gran actividad.

En Dixmude se combatió violentamente con granadas.

Se efectuó un bombardeo en Maison du Passeur.

Un aeroplano belga de caza derribó a un avión alemán en el bosque de Houthulst.

LONDRES, mayo 14. — El ministerio de la guerra dió a la publicidad el siguiente parte oficial:

Durante la noche del 12 se trabaron combates entre patrullas al noroeste de Saint-Quentín y al nordeste de Le Verguier, en los que infligimos pérdidas al enemigo.

Hicimos avanzar nuestros puestos en ciertos puntos.

Continúa aún la lucha en Bullecourt. Avanzamos un poco durante la noche.

Al sur del Scarpe mejoramos nuestra posición en las pendientes occidentales del cerro de Terre Verte, al norte del río. Tomamos algunos prisioneros.

En las primeras horas de la noche, ayer, rechazamos un contraataque de los alemanes al este del cementerio de Roeux, quedando 50 prisioneros en nuestras manos.

Ayer por la mañana el enemigo emprendió dos contraataques a nuestras posiciones en la línea Hindenburg al este de Bullecourt. En ambos, las tropas atacantes fueron rechazadas, dejando numerosos cadáveres en el terreno.

Durante los diez últimos días, las fuerzas australianas han mantenido valientemente nuestras posiciones en este sector de la línea Hindenburg, habiendo rechazado por lo menos doce fuertes contraataques del enemigo.

La mayor parte del pueblo de Bullecourt en la línea Hindenburg se encuentra actualmente en nuestro poder.

Al norte del Scarpe, nuestras tropas se han establecido en las casa del oeste de Roeux.

Hemos realizado progresos en las pendientes occidentales del cerro de Terre Verte, tomando prisioneros.

Anteayer fueron derribados cinco aeroplanos alemanes y otros cinco tuvieron que descender con averías.

Una máquina aérea enemiga cayó en nuestras líneas por el fuego de los cañones especiales contra la aviación.

Seis de nuestros aeroplanos han desaparecido.

NUEVA YORK, mayo 14. — De Berlín transmiten el siguiente comunicado oficial, dado a la publicidad por el estado mayor alemán:

Los ataques de los británicos fueron quebrantados. Después de una preparación por la artillería, que se extendió por todo el campo de batalla de Arras, desde Lens a Queant, las tropas británicas atacaron ayer por la mañana temprano entre Gavrelle y el Scarpte, en ambos lados del camino de Arras a Cambrai, cerca de Bullecourt.

En Roeux consiguieron abrirse paso y penetrar, pero en los otros puntos fueron rechazadas, habiéndose trabado luchas cuerpo a cuerpo, en las que sufrieron fuertes pérdidas.

En las primeras horas de la noche, los franceses emprendieron varios nuevos ataques a uno y otro lado de Monchy, que se estrellaron contra la resistencia que hicimos, teniendo los atacantes pérdidas sangrientas.

Las ventajas que los británicos alcanzaron en Bullecourt las han perdido por los vigorosos contraataques de nuestros batallones de guardia.

Otros combates se entablaron.

En el frente de los ejércitos del kromprinz, mientras al norte del Aisne hubo más calma, ha sido de mayor intensidad el duelo de la artillería en el canal del Aisne y el Marne y en la Champaña, hacia el este, hasta Thure.

Los franceses efectuaron sin éxito un ataque por la noche en ambos lados del camino de Corbeny a Pontavet.

El enemigo perdió anteayer catorce aeroplanos en combates aéreos y tres aeroplanos más fueron derribados por el fuego de nuestros cañones antiaéreos.

En la región de Arras se mantuvo un fuego bastante vivo.

Los británicos emprendieron avances locales en el parque de Opp y en Bullecourt, siendo rechazados.

En el Aisne y en la Champaña no se ha modificado la situación.

LONDRES, mayo 14. — El almirantazgo publica el siguiente anuncio:

Varios buques de guerra británicos bombardearon reciamente durante la mañana del 12 el puerto de Zeebrugge, realizando con éxito la operación a órdenes del vicealmirantazgo ubicado en Dover.

Los aeroplanos de la armada cooperaron con los buques, librando 15 combates aéreos.

Cuatro máquinas enemigas fueron destruídas, y cinco fueron obligadas a aterrizar.

Dos de nuestros aparatos no han regresado.

LONDRES, mayo 14. — Se ha recibido de Berlín, vía Amsterdam, la siguiente información oficial:

Unos monitores enemigos bombardearon Zeebrugge el sábado por la mañana desde gran distancia y al amparo de la niebla. Nuestras baterías abrieron el fuego contra ellos. Produjeron escasos daños materiales, y no hay que lamentar ninguna pérdida de vidas.

MADRID, mayo 14. — Informan de Castellón de la Plana que frente a las costas de aquella provincia ha sido torpedeado por un submarino alemán el vapor griego Lecosis.

La tripulación se salvó.

MADRID, mayo 14. — Telegrafian de Santa Cruz de Tenerife que en aquel puerto se asegura insistemente que el vapor noruego Segovia ha sido torpedeado por un submarino alemán mientras se dirigía de Inglaterra para Gibraltar transportando un fuerte cargamento de carbón.

El Segovia era un vapor de 1394 toneladas y pertenecía a la matrícula de Cristianía.

Se ha salvado la tripulación.

MADRID, mayo 14. — De Tarragona telegrafian que un vapor correo de Marsella que se dirigía a Orán, ha sido hundido sin previo aviso por un submarino, pereciendo numerosísimas personas.

Se asegura que el vapor referido llevaba 500 pasajeros y que sólo se salvaron algunos tripulantes, que desembarcaron esta mañana en el puerto de San Carlos de la Rábita.

BARCELONA, mayo 14. — Informan de Tortosa que frente a la desembocadura del Ebro, fué torpedeado sin previo aviso un vapor francés de pasajeros por un submarino alemán.

Las víctimas alcanzan a varios centenares.

Frente oriental

Raids aéreos en diversos puntos de la línea rusa. — Rechazo de los turcos en Gumishkhan. — Reconocimiento naval moscovita en Riga — El canciller alemán en Viena

PETROGRADO, mayo 14. — El ministerio de la guerra publicó el siguiente comunicado oficial:

Hubo en el frente de Rumania tiroteos y reconocimientos efectuados por patrullas. También se libraron combates aéreos.

Un aeroplano alemán descendió en la región de Nalibok, en dirección a Novogrudok, siendo apresado.

En la región de Monasterziska, un gran aeroplano ruso, debido a una causa desconocida, cayó de una altura de 3000 metros. Su comandante, cuatro oficiales y un soldado que formaban su tripulación, perecieron.

Otro aeroplano ruso cayó en la región de Stanislavoff, muriendo sus aviadores.

En el frente del Cáucaso, al sud oeste de Guminshkhan, los turcos, en número de cerca de una compañía, emprendieron un ataque, siendo rechazados.

LONDRES, mayo 14 — De Berlín, vía Amsterdam, llega esta información oficial:

Algunos botes-automóviles rusos que hicieron su aparición en la entrada oeste del golfo de Riga fueron recibidos con un fuego violento por parte de las baterías alemanas. Uno de los botes fué hundido y otro resultó gravemente averiado.

PETROGRADO, mayo 14 — El general Korniloff, comandante de la guarnición de esta capital, presentó la dimisión de este puesto.

El general nombrado tomará el comando de un ejército en el frente.

LONDRES, mayo 14 — Anuncian de Amsterdam que el canciller Bethmann Hollweg se dirigió a Viena para conferenciar con el ministro de relaciones exteriores de Austria-Hungría, conde Chudenitz.

Frente austro-italiano

Duelos de artillería en toda la línea Efectos del combate en Gorizia — Actividad de los aviadores — Hidroaviones italianos sobre Trieste.

ROMA, mayo 14. — El comunicado oficial transmitido por el alto comando, dice:

La actividad de ambas artillerías fué normal en las regiones del Trentino y de la Carnia, y considerablemente más intensa a lo largo del frente de los Alpes Julianos y en el trecho comprendido entre Tolmino y el mar.

Nuestro fuego ajustado provocó varias explosiones e incendios en las líneas del adversario. La artillería enemiga causó algunos daños en los edificios de Gorizia.

En pequeños encuentros habidos en las alturas situadas al este del torrente de Vertoibizza hicimos una docena de prisioneros, entre los cuales un oficial.

Varios aviones enemigos arrojaron bombas en Isola Morosini y otras localidades del curso inferior del Isonzo, matando a un civil.

Nuestros hidroaeroplanos arrojaron nuevamente bombas en el campo de aviación de Prosecc, al norte de Trieste.

Durante un combate aéreo habido sobre Gorizia, fué derribado un aparato enemigo.

ROMA, mayo 14. — Se dió a la publicidad la siguiente nota oficiosa:

En el frente de los Alpes Julianos las acciones de artillería fueron ayer acompañadas por una intensa actividad aérea.

Al amanecer, una escuadrilla de hidroaviones enemigos había ya efectuado un "raid" en la zona del curso inferior del Isonzo, arrojando bombas en diferentes localidades y haciendo algunas víctimas entre la población civil.

Durante todo el día, nuestros aviones de observación volaron sobre las líneas enemigas, escoltados por aparatos de caza.

Hacia la noche, el teniente de caballería Fulco Ruffo di Calabria derribó durante un combate a un avión austriaco, que cayó al este de Gorizia.

Este es el séptimo aparato enemigo que derriba ese aviador.

ROMA, mayo 14. — Una nota de carácter semioficial dada a la publicidad, anuncia lo siguiente:

Habiendo pasado la noche del 12 varios aviones enemigos sobre nuestro territorio costero del frente, nuestros hidroaviones se elevaron inmediatamente con varios aparatos del ejército, para efectuar una inmediata incursión en territorio enemigo.

Nuestros aparatos arrojaron bombas en el arsenal del Lloyd y en los establecimientos de Santa Baba, cerca de Trieste.

¿Cuántos Polluelos en 100 Huevos?

Esa es la pregunta que el avicultor se hace a sí mismo. El sabe que perderá dinero como no incube por lo menos el 90% de los huevos.

¿Cómo puede él estar seguro de que cada huevo fecundado producirá un polluelo?

Usando una Incubadora "MODEL"

Esta incubadora admirable incuba todos los huevos fecundados. De 100 huevos fecundados produce 100 polluelos.

La incubadora más sencilla que se ha construido. La más fácil de hacer funcionar. La menos costosa de mantener. La Model se regula y ventila a sí misma, teniendo siempre una temperatura igual. Es segura y se adapta especialmente al clima de Sud América. A prueba de fuego y de humo, y herméticamente cerrada al gas. Durará siempre.

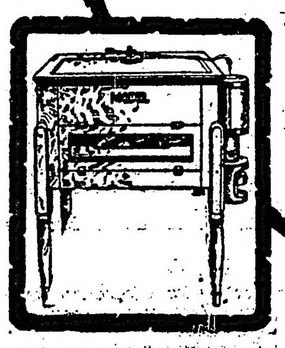

Precios, desde $10 hasta $48
f. a b. New York

Fabricamos un surtido completo de Incubadoras, Criadoras, Gallineros y utensilios para los principiantes.

Precios los más bajos — La calidad la mejor.

GRATIS. Pídanse nuestros folletos que dan descripciones, precios y una valiosa información respecto a la incubación y cría de aves.

MODEL INCUBATOR CO.,
39 Barclay Street,
New York City, E. U. de A.

Al escribirnos refiéranse a este aviso de LA EPOCA.

SITUACION POLITICA

UNA REPUBLICA EN RUSIA. — RESULTADO DE LAS INVESTIGACIONES OFICIALES Y OFICIOSAS.—DICESE QUE ERA MEJOR EL ZARISMO. — MILIUKOFF ANTE EL COMITE DE OBREROS Y SOLDADOS. — LOS LABRIEGOS ESTORBAN LA NORMALIDAD. — ROGAMIENTOS ENTRE LA PRENSA OCCIDENTAL Y LA ORIENTAL. — KERENSKI CRITICA SUS EXCESOS—CUAL ES EL PROBLEMA DE RUSIA.

Entre el acervo de las noticias cotidianas, que desde hace algun tiempo vienen concretándose a tres o cuatro tópicos políticos, aportando una serie consecutiva de pormenores que en nada modifican los trazos que ya tenemos definidos a la revolución rusa, el desarrollo de la campaña contra el canciller alemán, la neutralidad española y el socialismo frente a la paz tenemos que entresacar hoy datos como el relativo a la creación de una república aparte en el seno del territorio ruso, y la actitud amenazadora de los campesinos contra los soldados.

Respecto de lo primero, sábese que habiéndose propagado rumores acerca de un pronunciamiento separatista en Schluesselburg, fué delegado por la junta de gobierno provisorio uno de los ministros sin cartera, Tschcizde, para que se trasladase a aquel distrito a averiguar la realidad de la situación promovida por el comité revolucionario respectivo. El delegado, al presentar su informe, desmintió el aserto, afirmando que el distrito mencionado no proclamó su autonomía, sino que continúa el curso del movimiento general del país.

Sin embargo, la opinión general insiste en atribuir carácter separatista a la conducta de los revolucionarios de Schluesselburg; y en prueba de ello aducen la existencia de documentos que comprueban la organización de fuerzas privativas de dicha presunta república, bajo el rubro distintivo de "guardia roja".

En realidad, este caso, que en sí carece de mayor importancia, puesto que la aludida república no dispondría de elementos de resistencia para sostener su autonomía, es en cambio uno de los muchos indicios del gran desconcierto en que va sumiéndose aquél gran país levantino; tan efectivo, que ni aún los más fervientes partidarios de la democracia dejan de reconocer como acaba de hacerlo Shulguin, sosteniendo, sin reparo, que el país se encontraba mejor bajo el antiguo régimen.

Naturalmente, expresiones de esta especie no significan sino una prematura fatiga en la labor de reconstitución del país. Había de mejor en el régimen derribado, la pasividad de la rutina dentro de un sistema secular y por lo mismo definidamente encauzado, en que todas las clases sociales tenían esferas de acción demarcadas. El campesino sabía que su suerte era estar sumiso; el señor, que podía extorsionar impunemente; el militar, que su meta era el ambiente cortesano; y el noble, que todo le era permitido, menos conspirar contra el zar. Hoy, estallada la revolución, las facultades se nivelan, y, por consiguiente, la autoridad en cuanto poder se debilita.

Miliukoff mismo así lo reconoce; y en su último discurso pronunciado ante el consejo de representantes de los obreros y soldados, exponiendo el estado de cosas, aunque no se manifestara adverso a la idea de un gabinete de coalición, insinuó la conveniencia de ampliar las facultades gubernativas en vez de suscitar cambios y modificaciones que, a despecho de cualquier buen propósito, no conducen sino a complicar las funciones del gobierno, y dificultarlas con la incipiencia y las desequilibradas postulaciones de los elementos advenedizos.

El verdadero obstáculo para imprimir un rumbo definido a la nueva marcha del país consiste en el espíritu levantisco de las masas labriegas. La desaparición de las trabas que les oprimían los han lanzado al camino de los excesos. Llegan a sentirse poder, y tratan de imponerse. La guerra les molesta, porque ven en la disciplina militar una prolongación de la tiranía. Y amenazan con suspender el envío de abastecimientos a las tropas si no se accede a reconocerles las prerrogativas exigidas. De esta suerte estorban todo plan regular, creyendo que el ejército sin pan no querrá combatir.

Correspondencias procedentes de emigrados en Suiza, hacen notar que entre los aliados, sobre todo, hay gran temor por la nueva Rusia. La paz urge: los centrales así lo comprenderían. Dentro de seis meses y acaso antes, el hambre y la revolución barrerán las dinastías de los Hohenzollern y los Hapsburgos. Todos los alemanes se percatan que la campaña submarina contra la cual ya también luchan los Estados Unidos, no logrará derrotar a Inglaterra. Además, millones de norteamericanos pelearán en los campos europeos el año próximo. Por consiguiente, debe tratarse de hacer la paz en 1917; pero la única cuestión es que no se encuentra cómo llegar a ella. Aparentemente Alemania se está valiendo de Austria para conseguir su intento. El primer paso fué dado por Cernin, quien aconsejó a Rusia que procediera a aceptar la paz. Si la invitación continúa rechazada, se harán pequeñas concesiones; y, poco a poco, se irá aumentando hasta llegar a grandes promesas. La esperanza de Alemania es que, como ella trata de desarrollar una atmósfera conciliadora, los demás países traten de imitarla.

Estas afirmaciones, cualesquiera que sean sus fundamentos, no obstan para que los demócratas rusos protesten contra la equivocada interpretación atribuída a su actitud. El mismo Lenine—dicen—si quiere la paz, no aconseja tampoco a cualquier precio.

La actual presencia del ministro de municiones francés en Petrogrado, podrá quizás contribuir a mejorar tanto las condiciones políticas del gobierno provisorio. Hablando ante el comité de obreros y soldados, ha expresado con franqueza las inquietudes que la conducta de Rusia inspira en occidente. Y en cuanto a la paz, toma que la conferencia de Estocolmo será inocua, si los socialistas de los países aliados no se ponen previamente de acuerdo para una acción común. Por otra parte, les ha hecho ver el estado caótico de los partidos alemanes en la actualidad es propicia tación a la infidencia austro-alemana; siendo, por tanto, preciso que dichos partidos señalen los lineamientos doctrinarios de su actividad. Rusia lo mismo que los socialistas occidentales, aspiran al ideal democrático definido por los Estados Unidos.

En el fondo, se ve que Alemania avanza sobre seguro hacia la mira de introducir gérmenes de discordia entre aliados orientales y occidentales. Porque es un hecho que la prensa francesa comienza a no poder contener las exhalaciones de amarga ironía en presencia de las innovaciones antidisciplinarias introducidas en el país de los zares. Y la prensa rusa, a su vez, empieza a sentirse herida del tono de sus colegas parisienses.

Malos principios, por de pronto. Quizás los periodistas occidentales exageren. La culpa, según ya lo dijo Kerenski, la tienen los diarios rusos, que, en el desbordamiento de la nueva libertad, extreman el tono de sus críticas contra el gobierno.

De ahí provienen,—ha dicho— que los extranjeros deduzcan, erróneamente, la existencia de una dualidad de poderes que hace ilusoria la existencia del gobierno. Alégase que éste no posee autoridad, porque ha decidido llegar al fin sin adoptar medidas rígidas dejando a todos la mayor libertad de palabra y acción.

Con estos hechos se ha desacreditado la mayoría, atribuyéndosele debilidades derivada del antiguo régimen acostumbrado al ocultamiento.

La realidad, ha añadido el mencionado ministro del interior ruso, es que estamos resueltos a mantenernos en nuestro puesto, interior y exteriormente.

La revolución encarna el objetivo que determinó la entrada los Estados Unidos en la lucha. Deseamos una paz sin anexiones, sin indemnizaciones. Favorecemos la idea de una conferencia en que los aliados acuerden la manera de obtener tal fin.

Está bien lo que el miembro del gobierno provisorio afirma; pero el problema no está estrictamente en lo que dice, sino en lo que calla. Sabemos lo que quiere la junta que dirige la marcha legal de Rusia.

Lo que no sabemos es si el pueblo se adhiere o no, definitivamente, en aquel país, al programa de sus leaders aparentes. En eso estriba la dificultad.

Varios incendios demostraron la eficacia del lanzamiento de bombas.

A pesar del vivo fuego antiaéreo del enemigo, nuestros aparatos regresaron sanos y salvos a su base.

En América

El mariscal Joffre en el Canadá. — Entrevista de Balfour con Roosevelt. — La expedición militar a Francia. — Las próximas tareas del Congreso norteamericano.

NUEVA YORK, mayo 14. — Durante la visita que hizo a la universidad de Harvard el mariscal Joffre, en medio de las aclamaciones de los estudiantes, recibió el diploma de doctor en derecho.

Después el mariscal Joffre pasó revista a un regimiento de voluntarios de esa universidad, regimiento que estaba mandado por oficiales instructores franceses.

Por la noche fué dado un banquete en honor de la misión francesa.

El mariscal Joffre y el almirante Chacheprat pronunciaron cortos discursos, en los que se declararon profundamente agradecidos por la entusiasta acogida de que fueron objeto.

Los gobernadores de Massachusetts Rhode Island y Vermont figuraban entre los comensales.

BOSTON, mayo 14. — Esta mañana llegaron el ministro Viviani y la misión francesa.

La población les hizo objeto de una entusiasta acogida.

NUEVA YORK, mayo 14. — Informan de Montreal que la corta visita del mariscal Joffre quedará en el Canadá como una fecha histórica por el entusiasmo espontáneo y unánime de la población.

El mariscal Joffre, después de la recepción en la municipalidad, pasó revista a la brigada canadiense, visitó las dependencias de la universidad y los heridos llegados del frente.

El coronel Blondin, ex director general de los correos, presidió el almuerzo y brindó por Francia, Joffre y la victoria. El mariscal Joffre agradeció, elogiando la valentía de las tropas canadienses. El almirante Chacheprat habló también, pero brevemente.

El ministro de relaciones exteriores británico, Mr. A. J. Balfour, se trasladó ayer sin anuncio previo a Oyster Bay, residencia del ex presidente Roosevelt, con el cual ha comido anoche. El comisionado británico conversó largamente con el coronel Roosevelt, ignorándose los temas que trataron.

Esta visita, según se dice, no formaba parte del programa de la comisión británica, habiendo sido puramente de carácter personal.

Comunican de Oyster Bay que Mr. Roosevelt se manifestó muy complacido por la resolución del Congreso, que lo autoriza a ir a Francia con tropas norteamericanas.

Dijo que la medida adoptada por el congreso era tan prudente como patriótica, pues permite enviar a Francia una fuerza mixta compuesta de tropas regulares y de voluntarios, la que combatirá en el frente, dejando así el tiempo necesario para organizar un ejército por la aplicación de la nueva ley.

WASHINGTON, mayo 14. — La semana entrante será de gran trabajo para el congreso, por el número de cuestiones de importancia vital sobre las que tiene que decidir y que se encuentran: la ley sobre impuestos; la referente al crédito de 3.800.000.000 de dólares, la ley sobre la navegación, medidas sobre el espionaje, la ley sobre la conscripción de 2.000.000 de hombres para el servicio de dos años, y, por último, una de las leyes más severas para evitar la especulación, estimular la producción y penar el desperdicio que puede evitarse de los artículos alimenticios.

CRONICA SOCIAL

Se anuncia el compromiso matrimonial de la señorita Silvia Bosch Gramajo con el doctor Luis Ayerza.

La noticia ha de provocar entusiastas manifestaciones de congratulación hacia la joven pareja, tan vinculada y apreciada en nuestros altos círculos sociales.

⊙⊙⊙

La señora Guillermina de Oliveira César de Wilde ha reunido hoy a mediodía en un almuerzo en su residencia de la Avenida Alvear, a un distinguido grupo de damas y caballeros de su amistad.

Del elegante ágape, servido con el exquisito "savoir faire" de la dama obsequiante, participaron los señores:

Embajador de los Estados Unidos y señora de Stimson, Pedro Christophersen y señora Carmen Alvear de Christophersen, Lorenzo Torres y señora Marcela Duggan de Torres, Norberto Piñero y señora Leonor Balbiliaso de Piñero, Luis de Oliveira César y señora Julia de Carabassa de Oliveira César, la señora María Luisa Quintana de Rodríguez Larreta y señores Tomás Devoto, Angel de Estrada (hijo) y coronel J. de Oliveira César.

A media tarde continuaba la soirée muy animada.

Panthou, Rafael y José Luis Cantilo, Achával, Roberto Duchesnois, Eduardo Holmberg, José Emilio y Agustín José Drago, Rufino A. y Rafael de Elizalde, Rafael Ramos Mejía, Jorge y Luis Benítez Cruz, Héctor Cantilo Achával, Luis y Eduardo Barrenechea, Roberto Mujica Láinez, Guillermo Moreno, Juan Carlos Goyeneche, Alejandro Gowland Peralta Alvear, Miguel Alfredo y Raúl Moss, Jorge Cantilo, Elbio Coelho, Oscar Gowland Moreno, Mocito Solá, Eugenio Bracht, Jorge Pereda, Jorge López Bancalari, Ernesto Moss, Eduardo J. Moreno, Emilio Cárdenas, Horacio y Ricardo Etchepareborda, Luis María Campos Urquiza, Enrique Lanús, Theddy Moreno, Martín de Elizalde.

⊙⊙⊙

Esta noche será servida en el Jockey Club una comida que el doctor Enrique Rodríguez Larreta ofrece en honor del ex gobernador de Tucumán, doctor Ernesto E. Padilla.

Para esta demostración han sido invitados los señores Jorge A. Mitre, Lisandro de la Torre, Ernesto Bosch, Angel de Estrada (hijo), Carlos Rodríguez Larreta, José Luis Murature, Juan Carlos Cruz, Horacio Rodríguez Larreta, Angel Gallardo y Paulino Pico.

CASAMIENTO

Señorita María Rosa Fauvety

⊙⊙⊙

Completamente restablecida, la señora Ana Teresa Ortiz Basualdo de Olazabal ha hecho hoy su primera salida para cumplir sus atenciones y compromisos sociales.

⊙⊙⊙

El mundo infantil tiene en perspectiva una bellísima fiesta, que se prepara con mucho entusiasmo y bajo los mejores auspicios, a beneficio de la escuela-taller de Santa Filomena.

Se efectuará ella el martes de la próxima semana, 22 de mayo, en el circo Franck Brown, a las 3.45 de la tarde.

Será sin duda un espectáculo de lo más interesante, tanto por el programa en sí, cuanto por su alegre y brillante concurso.

Frank Brown repartirá dulces y chocolates a los niños, aparte de otras sorpresas que se reserva.

El precio de los palcos ha sido fijado en doce pesos, el de las plateas en tres y el de las tertulias, como de costumbre, en uno.

Los pedidos de localidades se atienden todas las tardes de 3 a 7, en la calle Callao 764, por teléfono 993 Juncal.

Invitan para esta fiesta las siguientes niñas:

María Eugenia y María Angélica Moreno Hueyo, Ebe Lastra Cranwell, Justa Cané, Elena Lorenza Ramos Mejía, María Elina Láinez Peralta Alvear, Magdalena Sofía Cantilo, Julia y Mocita Moreno, Susana Pereda, Maruja y Sara Beccar Varela, Pampita Gowland Peralta Alvear, María Matilde Goyeneche, María Elvira Láinez Peralta Alvear, Lolita Bracht, María Ana Gowland Moreno, Susana Montes de Oca, María Carlota Láinez Peralta Alvear, Lía y Graciela Calderón, Elenita Quesada Irarrazábal, Susana Villate, Elena Ester Varela, Chinita Cané, María Carmen y María Cristina Prins, Ernestina Julieta Lanús, Susana Duchesnois, María Gertrudis Lanús, María Rosa Campos Urquiza, Susana y Clotilde Coelho y María Teresa Gallardo.

Alfredo y Alejandro Echagüe, Luis Gallardo, Manuel Mujica Láinez, Arturo Goyeneche, Agustín C. Matienzo, Julio

⊙⊙⊙

Se realiza esta tarde en la basílica del Socorro la boda de la señorita María Rosa Fauvety con el señor Carlos M. Peña, ceremonia que revestirá lucidos contornos.

Actuarán como padrinos, la señora Clotilde Martínez de Oyuela, madre del novio, y el señor Carlos Fauvety, padre de la novia.

Después de la ceremonia habrá en casa de los esposos Fauvety una reunión muy íntima, a la que sólo asistirán los parientes y allegados a ambas familias.

⊙⊙⊙

El 2 de junio próximo será consagrado en su residencia de San Fernando, en la más completa intimidad, el enlace de la señorita Zulema Miles Almeyra con el señor Eduardo del Molino Torres.

La ceremonia se verificará a las 5 de la tarde, siendo padrinos la señora Alina Arriola de Almeyra y el señor Alejandro del Molino Torres.

En el acto civil actuarán como testigos, por parte de la novia, los señores José Almeyra, Juan Miles Almeyra y R. Schools, y por el novio, los doctores Julio G. Fernández, Jorge Maurice y Joaquín del Molino Torres.

⊙⊙⊙

Con motivo de la clausura de la temporada de regatas de 1916-1917, la comisión respectiva del Yacht Club Argentino ha resuelto realizar el festival de yachting y ha organizado varias series de regatas, tanto a vela como a motor, a correrse el domingo 20 de mayo frente al local de la dársena norte, en los triángulos del club y otros trayectos.

Con el objeto de que las familias, socios e invitados puedan seguir de cerca el desarrollo de las distintas pruebas a correrse, se ha determinado para casi todas las regatas, una línea de partida y de llegada trazada frente al nuevo edificio del club, en la dársena norte.

La comisión directiva prepara actualmente un interesante programa de fiestas y ha resuelto además confeccionar una cinta cinematográfica especialmente dedicada a nuestro yachting.

⊙⊙⊙

El sábado próximo a las 5.30 de la tarde será bendecido el enlace de la señorita Raquel Keen con el señor Fernando Lezica, ceremonia que se realizará en la iglesia de Santo Domingo.

Actuarán como padrinos la señora Lucila D'Amico de Lezica, madre del novio, y el doctor Enrique Keen, padre de la novia.

El matrimonio civil se efectuará el día anterior, siendo testigos por parte de la novia, los señores Alfredo M. Gándara y Héctor Keen, y por el novio, los señores Marcelo Lezica y Edmundo Ortiz.

⊙⊙⊙

Dos funciones de beneficencia muy interesantes se darán esta noche y mañana.

La primera en el Select, que corresponde a la serie de los lunes, organizada por la comisión del asilo infantil de San Vicente de Paul.

La de mañana será por la tarde, en la Opera, a beneficio de los asilos maternales de las Damas de Caridad.

⊙⊙⊙

Esta tarde se efectúa el casamiento civil de la señorita María Luisa Lynch con el señor Jorge Claypole.

Serán testigos, por parte de la novia, los señores Federico Lynch, Samuel A. Casares y Guillermo Lynch, y por el novio los señores Pedro y Alejandro Claypole y el doctor Juan Bonorino Cuenca.

La ceremonia religiosa se efectuará mañana a los 6.30 en la capilla de las Victorias.

Serán padrinos la señora Julia Obligado de Claypole y el señor Alberto Lynch.

⊙⊙⊙

Bajo la presidencia de la señora Dolores Lavalle de Lavalle, se reune esta tarde la comisión directiva del Consejo Nacional de Mujeres, con el fin de tratar los siguientes asuntos:

Lectura, corrección y aprobación del acta de la sesión anterior; informe de la secretaria del interior; informe de la secretaria del exterior; informe de la escuela técnica del hogar profesional de La Plata; informe de la comisión de la biblioteca; informe de la comisión de la prensa y propaganda; informe de la comisión de ayuda social y oficina de informaciones.

Anteayer se reunió la comisión de la biblioteca, bajo la presidencia de la señora Carolina Lagos de Argerich, procediéndose a la elección de nuevas vocales.

Resultaron electas las señoras Silvia Victorica de García y Elvira Bonorino Udaondo de Sojo.

Después de tratarse algunos asuntos relacionados con la marcha de esta institución, fueron aceptadas como nuevas socias, las siguientes señoras y señoritas:

Mercedes Quintana de Santamarina, Jacoba Fernández de Peró, María Teresa Escalada de Alvarez, María Felisa Solanas de López Fidanza, Juan C. de Torello, Ebe Pietranera de García, Josefina Bonorino Udaondo de Sojo, Rebeca Abella de Pérez del Cerro, Modesta Castro de O'Connor, Dalinda Rojas de Rodríguez, Juana Harris de Vidal Molina, Rosa Pietranera de Pietranera, Mercedes Peña Unzué y María Rita Molina.

⊙⊙⊙

Será bendecido el 18 del corriente, a las 9 p. m., en la basílica del Socorro, el enlace de la señorita Elvira Lavalle con el señor Francisco André, siendo padrinos la señora Blanc B. de André y el doctor Francisco P. Lavalle.

Acompañará a los novios el siguiente cortejo:

María Teresa Levallois de Lavalle con Gustavo André, Teresa V. de Levallois con Pablo Varzi, María Luisa Lavalle con Roque de Diesbach, María André de Frías con Hugo Frías, Juana André con Pablo Saldías, María Elena Méndez con Jenaro Lavalle, Elisa G. de Levallois con Pablo Levallois, Rosa Varzi con Enrique Levallois, María Teresa Alvarez Escalada con Adolfo Saldías, Josefina Rumais con Alberto Soulignac, Cristina Lavalle con Enrique Adolfo Levallois, Sofía Varzi con Gustavo Rodríguez, Sara Saldías con Horacio Lavalle.

El mismo día, por la tarde, se efectuará el casamiento civil, siendo testigos, por parte de la novia los señores Jenaro Lavalle y Pablo y Enrique Levallois y el conde de Diesbach y el señor Antonio Pimentel por parte del novio.

⊙⊙⊙

Dejó de existir anoche, después de una prolongada enfermedad, el señor Nicanor V. Arévalo, persona muy considerada, que contaba con muchas simpatías en el círculo de sus amistades.

Desde muy joven, el señor Arévalo se dedicó a las tareas rurales, y en el partido de Lobos, donde se le contaba como a uno de sus prestigiosos vecinos, poseía un bien montado establecimiento agrícola ganadero.

Esta tarde se efectúa el sepelio de sus restos en el cementerio del Norte.

⊙⊙⊙

Grandes proporciones alcanzó la peregrinación de ayer a Luján.

Era la demostración que anualmente organiza la arquidiócesis, con carácter oficial, y que, por la enfermedad del prelado metropolitano monseñor Espinosa, fué esta vez presidida por el vicario general monseñor Duprat.

Formaban en la columna muchos miles de personas. Los asociados de la Juventud Católica y del Centro Católico de Estudiantes llevaban la dirección del acto, alternando con varios sacerdotes designados al efecto.

Cumplido el programa de la mañana con la misa de comunión y la misa solemne, se sirvió el gran almuerzo en el local del descanso de peregrinos.

Acto seguido, varios oradores se dispersaron para arengar a los diferentes grupos.

Después de la una, la concurrencia se reunió de nuevo en la basílica, donde se cumplieron las siguientes distribuciones: rosario, letanías cantadas, sermón por el vicario general de la armada monseñor Agustín Piaggio, oración por la paz del mundo y por la salud del Excmo. y reverendísimo arzobispo de Buenos Aires, bendición con el Santísimo Sacramento y canto del Adiós a la Santísima Virgen.

El regreso se hizo en el mayor orden, trayendo todos las más gratas impresiones.

⊙⊙⊙

Mucho interés ha despertado en la colectividad inglesa y anglo-porteña, tanto como en buena parte de nuestra sociedad, la kermesse que se inaugurará el 1.o y 2 de junio próximo, en el Prince George's Hall, a beneficio de la Cruz Roja Británica.

Estas fiestas son organizadas por una comisión que preside la señora Isabel W. de Gibson y darán comienzo a las 2.30 de la tarde para prolongarse hasta las 11 de la noche.

Alrededor del salón se instalarán quioscos en que se venderán muñecas, objetos de arte, ropas, alhajas, bombones y muchos objetos más.

Los atenderán distinguidas señoritas de la sociedad porteña, que vestirán trajes de la Cruz Roja Británica.

También habrá números de comedia y baile, ruedas de fortuna, tómbolas, rifas.

En el salón alto se instalará el servicio de confitería.

⊙⊙⊙

El viernes 18, se efectuará el casamiento de la señorita María Luisa Rentería y el señor Francisco P. Bilbao.

Serán padrinos la señora Mercedes G. de Bilbao y el señor Casiano Rentería.

En el acto civil actuarán de testigos, por parte de la novia los señores Luis Urrutia y Javier Laurenz (hijo), y por parte del novio los señores Valentín Llona y Héctor M. Fernández.

⊙⊙⊙

El enlace de la Srta. María Esther Martí con el señor Cándido R. de la Torre, que se celebrará el 19 del corriente, será en la mayor intimidad, por el reciente luto de la familia del novio.

⊙⊙⊙

Ha sido operada con éxito satisfactorio la señora Matilde G. de Viecca, cuyo estado sigue mejorando.

⊙⊙⊙

Esta mañana se dijeron misas por la señora, Irene Lastra de Achával, en el templo de San Nicolás de Bari.

⊙⊙⊙

Se ha concertado el enlace de la señorita Celestina Deschamps con el señor Héctor Costa.

⊙⊙⊙

Mañan se realizará en el Splendid Theatre la fiesta a beneficio del asilo para marineros de los países aliados.

El programa confeccionado al efecto es muy interesante y en él figuran números a cargo de La Satanella, Los Demos, Parker, Oto Viola.

A juzgar por el interés despertado, la fiesta alcanzará un éxito completo.

⊙⊙⊙

En el salón del Florida Skating Ring se realizará esta noche a las 9 la fiesta organizada para allegar recursos con destino a la obra que lleva a cabo la comisión directiva de la Casa del Niño.

El programa preparado para esta fiesta contiene números muy interesantes con cantos y danzas por la Joyita Argentina y carreras de patinaje y de disfraz.

El precio de los palcos se ha fijado en cuatro pesos, y uno la entrada.

El sorteo de la rifa a favor de esta obra se verificará definitivamente el 24 del corriente en el local de la institución nombrada.

Las personas que posean números que contengan la fecha del 17 de diciembre del año anterior, deberán canjearlos en Piedras 1426 o Victoria 4280, por los nuevos.

⊙⊙⊙

Hoy será sometido a una intervención quirúrgica el capitán de navío don Mario F. Beascochea.

⊙⊙⊙

Se encuentra enferma, la señora María Jacobé de Ayerza.

—Mejorado, el doctor Norberto R. Fresco.

—Levemente enferma, la señorita Elena Pérez Millán.

—Ha experimentado una leve mejoría, el señor Matías Errázurez.

—Enfermo, el señor Santiago Duhalde.

—Guarda cama, la señora Josefina Nougués de Nougués.

—Enferma, la señorita María Isabel Sundblad.

—Mejorando, el señor Carlos Ugarte.

—Restablecida, la señora Helvecia Antonini de Cortejarena.

—Mejorada, la señora Alicia Brun de Kuneyl.

⊙⊙⊙

En memoria del señor Clodomiro Reissig se celebraron misas esta mañana en la iglesia de la Piedad.

Asistió crecida concurrencia.

CUIDE SU VISTA
Usen nuestros
CRISTALES HOMOGENEOS
en los
ANTEOJOS
Y
LENTES
de nuestra última creación
CONSULTEN NUESTROS PRECIOS
LUTZ, FERRANDO y Cía.
Primer Instituto Optico-Oculistico Lutz y Schulz
FLORIDA 240 - BUENOS AIRES

ARTE Y TEATRO

GACETILLA

OPERETA

Hoy se dará en el Coliseo la cuarta representación de la opereta de Jones, "La geisha", en cuya interpretación han conseguido un franco éxito los elementos principales de la compañía Scognamiglio-Caramba.

POLITEAMA

Esta noche dará su tercera y última conferencia en este teatro el capitán de artillería y abogado del foro italiano, don Rodolfo Serrao, cuyas disertaciones anteriores han sido amablemente recibidas por el buen acopio de observaciones directas que entrañan y los loables propósitos que las inspiran.

Los títulos de las conferencias del doctor Serrao para hoy son los siguientes.

La revelación de la Italia industria; La transformación de las varias industrias italianas en industrias de guerra; La producción de las armas; Municiones y buques; El deseo y la fe en el porvenir de Italia por una liga latina.

Será matizada esta conferencia con proyecciones cinematográficas adecuadas.

BENEFICIO DE CARMONA

Recordamos que esta noche se realiza en el teatro Marconi el anunciado beneficio del decano de los autores españoles en el Río de la Plata, don Eduardo Carmona, quien, después de una más o menos triunfal jornada artística que abarca casi tres generaciones, se ha retirado de la escena, obligado a ello por los achaques de la vejez, sin más recompensa que el recuerdo de los pretéritos aplausos, pero en una harto difícil situación económica.

Es de esperarse que la función de esta noche sea una exteriorización elocuente de que nuestro público recuerda al viejo actor y más aún de que compenetrados de su difícil situación actual, se concurre a esta demostración con que se cierra una larga carrera artística en una simpática apoteósis de humanitarismo de que es justamente acreedor el viejo autor.

El programa comprende la opereta de Mihura y González, "La niña de los besos", y la popular y aplaudida zarzuela del maestro Arrieta, "Marina".

En los entreactos recitará monólogos de su viejo repertorio el beneficiado, finalizando el espectáculo con "La segunda patria mía", poesía de Eduardo Carmona, recitada por él mismo.

TEATRO ESPAÑOL

Como ya lo hemos anunciado, esta noche se estrena en la Opera una de las últimas producciones de los fecundos y afortunados comediógrafos andaluces hermanos Quintero, titulada "El ilustre huésped", que constituye una primicia para nuestro público.

Aparte del prestigio de los distinguidos autores y de los juicios elogiosos de la prensa española de que viene precedida la obra a estrenarse, hay que agregar también que la labor del primer actor Simó Raso en esta comedia ha sido también juzgada encomiásticamente a raíz de su estreno en Madrid. Todo ello presta, pues, singular interés al estreno que se traducirá seguramente, esta noche en un lleno.

El reparto ha quedado distribuído en esta forma:

La condesa del Aro, Romea; Aurelita, Martín Gómez; Raquel Fernández, Toscano; La generala, García; Don Víctor Campeón, Simó-Raso; Julito Luna, Campos; El conde del Aro, Messeguer; Un fotógrafo, Sala Caro; Berraquero, Molinero; Paulino Doncel, Catalá; Bidasoa, Cebrián; don Honorio, Marchante; Peón y Colorado, Sala Leida; Un obrero, Cebrián; presidente del Ateneo Marchante, El gobernador, Rubio; El alcalde, Sala; Un criado, Benavides, Fonseca, Vico.

Irá precedida del sainete de Muñoz Seca y Pérez Fernández, "Coba fina", interpretado por las actrices Toscano, Caro y Ríos, y los actores campos, Marchante, Molinero y Messeguer.

Se anuncia para en breve el estreno de la comedia de Sinesio Delgado, "El retablo de maese Pedro", obra estrenada con gran éxito en el teatro Cervantes de Madrid, por Simó-Raso, con motivo del centenario del autor de "Don Quijote".

—En el Victoria tendremos hoy también un estreno importante que constituye una novedad para Buenos Aires.

Don Manuel Díaz de la Haza, cuya temporada se está caracterizando por un loable esfuerzo artístico, ofrecerá hoy la primera representación de "El caballero Lobo", fábula del distinguido comediógrafo español don Manuel Linares Rivas, de quien recientemente esta compañía nos hizo conocer "Toninadas".

"El caballero Lobo" es una obra de presentación escénica que tiene muchos puntos de contacto con el celebrado y discutido "Chantecler", de Rostand, pues cada uno de los personajes encarna un animal en cuya investidura zoológica simboliza una pasión humana.

Siendo la obra escrita con propósitos de sátira, no ha excluído de ella el autor la nota romántica y está abundantemente matizada de situaciones cómicas y sobre todo, finamente escrita, en ese diálogo afiligranado y castizo que es la característica de las producciones de este autor.

La obra será presentada con vestuario confeccionado exprofeso.

El reparto es el siguiente:

La vieja de la fábula, señora Villar; Una niña, niña Miguens; La señora Gata, señora González; La Cordera, señora Díaz; La señora Oveja, señora Villar; La Mariposa, señora Toscano; Oveja, señora Masegosa; Una oveja, señora Ochoa; El Lobito, señora Silva; Un niño, niño Rubio; El señor Zorro, señor Haza; El caballero Lobo, señor Artigas; El señor Gallo, señor Aguirrebeña; El Sapo, señor Menéndez; El señor Oso, señor de Diego; El señor Perro, señor Artigas J.; Un Pajarito, (No habla).

Irá precedida de la comedia en un acto de Joaquín Abatti, titulada "El intérprete", en que intervienen las primeras figuras de la compañía.

GENERO CHICO NACIONAL

El cartel del nacional anuncia para la función de esta noche el sainete de Schaeffer Gallo y el maestro Carrilero, "La bodega"; en tercera "Cerisete", de García Velloso y Payá, y en cuarta "La trifulca universal", de Berruttti.

Mañana martes, se estrena la revista en siete cuadros "¿Quó Vadis?", original de Schaeffer Gallo y música del maestro Payá.

Hoy se inauguran las secciones vermouth a precios populares, poniéndose en escena "La trilla", de Trejo.

—En el Buenos Aires ocupa hoy la tercera sección el sainete de Mones Ruiz y el maestro de Bassi, "La langosta en Catriló", que esta compañía interpreta por primera vez.

Completan el programa en segunda el sainete de Cayol y el maestro Payá, "Los bailes de la Famosa", que llega a su 25a. representación sin que decaiga su interés y en última la revista "¡Pobre La Plata querida!".

Para la sección vermouth retoma del repertorio ya hecho el sainete de Amoroso, "El pardo Reyes".

Mañana martes, se estrenará el sainete de Federico Mertens, música del maestro Calatayud titulado "Aves de cuenta".

—En segunda hora de la noche se estrena hoy en el Excelsior el sainete de Eduardo Amoroso, música del maestro de Bassi, titulado "El café de la cortada", en cuya interpretación intervienen Lea Conti, el primer actor Arata y demás elementos de aquel conjunto.

En primera sección "La venganza de Napoleón", de Escobar, y en última y vermouth la revista "¡Pobre La Plata querida!".

Se anuncia para el miércoles el estreno por esta compañía del sainete de Peralta, "El conflicto de la esquina", estrenado con éxito hace poco tiempo en el Buenos Aires.

TEATRO NACIONAL

Recordamos que hoy en sección vermouth se pondrá en escena en el San Martín el folletín dramático en tres actos, "La sombra del presidio", original de A. Justo López de Gomara, y que esta compañía interpreta por primera vez. Toman parte en esta obra todos los elementos de la compañía Rosich-Ballerini.

Por la noche llega a su vigésima representación "El complot del silencio", del doctor Iglesias Paz, que marca el mejor éxito de la temporada en este teatro.

Hoy han dado principio los ensayos de la pieza política en tres actos del crítico teatral de LA EPOCA, don Raimundo Manigot, titulada "La caída del águila", que ha sido recibida con extraordinario entusiasmo por sus futuros intérpretes.

—En el Apolo se sostiene "El movimiento continuo", de Discépolo y de Rosa, que llega hoy a su 194a. representación en aquel teatro.

A fin de intensificar los ensayos se ha postergado para el viernes próximo el estreno de la comedia en tres actos de don Federico Mertens, "La familia de mi sastre", obra en la cual se fundan muchas esperanzas de larga permanencia en el cartel, pues en ella Casaux y la Mary tendrán a su cargo dos brillantes interpretaciones cómicas.

—Habiendo desaparecido la indisposición que obligó a la señora Membrives a suspender ayer sus números de "fin de fiesta", hoy reaparecerá la aplaudida actriz con sus couplets y canciones criollas que tanto gustan al público que concurre al Apolo.

—Se ha retirado del cartel del Nuevo el drama de Vaccarezza, "La casa de los Batallán", para reprisar "La fuerza ciega", de Martínez Cuitiño, que esta noche alcanza a su 40a. representación.

El lunes próximo se estrenará el poema dramático en verso, de Carlos Schaeffer Gallo, "Las rosas de la Aurora", sobre cuya factura literaria y buen juego escénico se hacen entusiastas elogios que esperamos ver confirmados.

—En el Argentino llega a su vigésima representación "Conservatorio La Armonía", la afortunada producción de los aplaudidos comediógrafos Discépolo y de Rosa, que ha encontrado unos intérpretes especiales en la compañía Parravicini-Rico, que le aseguran una triunfal permanencia en el cartel.

GENERO CHICO ESPAÑOL

En sección de las 10 se estrena hoy en la Comedia la zarzuela en un acto "La niña de los brillantes", original de Miguel Mihura, música del maestro Rondó y con el siguente reparto:

Angela, señorita Núñez; Pepita, señorita Pacheco; doña Purificacia, señora Castillo; Efigenia, señorita Peris A.; Carlota, señorita Laguna; Candida, señorita Peris E.; Rosa, señorita Roca; padre Medina, señor Palmada; Juan de Dios, señor Mihura; don Justo, señor Alba; don Antonio, señor Nessi; Manuel, señor Amadeo; Chano, señor Escribá; don Gregorio, señor Solano.

Completan el programa en segunda "Don Juancito y su escudero", y en cuarta "El último concurso", de Mihura y González del Tow.

Se anuncia para mañana martes, el debut de la aplaudida primera tiple Acacia Guerra, con cuya incorporación el elemento femenino de la compañía Palmada quedará muy bien integrado.

—En el Avenida se activan los ensayos de la compañía que dirige don José López Silva y que debutará, como ya lo anunciamos el miércoles próximo.

Las obras elegidas para la presentación de este conjunto son tres piezas del repertorio viejo, "La manta zamorana", "La rabalera" y "La viejecita", que darán oportunidad para el completo lucimiento de actrices y actores.

Esta compañía tiene la exclusividad de uno de los más marcados éxitos del género en las últimas temporadas madrileñas, la zarzuela de Paso y Abati con números del maestro Luna, titulada "El asombro de Damasco".

Esta obra fué estrenada en el Apolo de Madrid constituyendo un verdadero éxito.

El elenco de la compañía del Avenida, que hicimos conocer en nuestra edición de ayer, tiene, aparte del interés que le presta la reaparición de la

LEÑA HACHADA de QUEBRACHO COLORADO, clase mas especial, hachada en pequeños trozos para consumo en las cocinas económicas y calefacción.
CARBON DE PIEDRA, para cocinas.
COKE DE GAS, para cocina y calefacción.
ANTRACITAS, para "Salamandras"
PESO EXACTO — ENTREGAS INMEDIATAS
ADMINISTRACIÓN: PAVON 66-70 - Avellaneda
ROMA y Cía.
Teléfonos: Un. Tel. 75, Bcas; 95 Bcas; 319 Bcas; 515, Mitre. Coop. Tel. 253, Avellaneda; 239 Barracas.
CASA FUNDADA EN 1880

BANDERAS
ADORNOS
Para fiestas y casamientos
Suc. Vda. Longobardi-Bolívar 280

aplaudida primera tiple señora Clotilde de Rovira, el aliciente de la tiple cantante Emilia Llanas, figurando además la tiple señorita Luisa Camps, la actriz de carácter Consuelo Petris y la bailarina María Luisa Salcedo, conocida por La Circasiana.

Entre el elemento masculino, aparte de los primeros actores Manuel Ligero y Eduardo Díaz de la Vega, figura también el barítono Antonio Montoya, el tenor cómico Antonio Montenegro y el actor genérico Antonio Coll.

La orquesta será dirigida por el maestro Rafael Palacios.

VARIEDADES

En el Hipódrome continúa trabajando con éxito la "troupe" que dirige Frank Brown. Siguen despertando mucho interés los números del equilibrista Joaquín de Araujo, el ciclista Bruner y Mlle. Angel con sus perros sabios y monos trapecistas.

—Ha quedado fijado para el 2 de junio próximo el debut en el Coliseo del gran circo que dirige el popular clown Antonet y que procede del Real de Madrid.

—En el circo Americano debuta hoy la trapecista Miss Ballerini, que ha actuado con éxito en diversos escenarios de esta capital. También debuta hoy Mr. Donato en sus números de equilibrio.

—En el Empire Theatre se repiten a diario los aplausos para la bailarina Carmelita Ferrer y la tonadillera Inés Berrutti, que han debutado recientemente, sosteniéndose la buena acogida del dueto Gardell-Rezzano y el tenor Orlandini que alternan en las distintas secciones.

—En el Mayo y dado el éxito continuado que obtiene noche a noche, se ha resuelto sostener por unos días más en el cartel "La feria de Sevilla".

FILMS

Mañana se realizará en el Real Cine la exhibición de los cuatro primeros episodios de "La máscara roja", película de misteriosa trama cuya acción se desarrolla en el gran mundo parisien y también en los bajos fondos, que consta de 16 series divididas en 160 partes.

Esta película tiene por intérpretes principales a Grace Cunard y Francis Foid, dos buenas figuras de la escena francesa contemporánea.

También se exhibirá la comedia en tres partes de la serie Viruta y Chicharrón titulada "La mano negra".

—La interesante película "El triunfo de un estudiante", amablemente recibida por el público, se sigue pasando con éxito en el Cine Callao. El miércoles, (tarde y noche), se estrenará en el Imperial.

—Los estrenos para la semana que hoy se inicia que ofrecrán las compañías Nortd y Sud Americana comprende las siguientes novedades:

Lunes 14: La esposa del juez, 15 partes, drama, (White Star); Conspiración frustrada; Cuando el insunto habla, 25 partes, drama, (Gaumont).

Martes 15: Cuando una mujer ama, por Emmy Whelay, 25 partes, drama, (Metro); Mentira sangrienta, 15 partes, drama, (Laemle); Actualidades número 4 (1917).

Miércoles 16: El retrato del parasito, 10 partes, drama, (Lariat); Mala noche, (dibujos); Revista universal número 6; El estudiante; Tempestad en un alma, por Cecyl y Henryette Bonnard, 30 partes, drama, (Vay).

Jueves 17: La máscara roja, series 1 y 2, por Grace Cunard y Francis Ford, 30 partes, drama (Universal); El Angelus, por Delia Bicchi, 25 partes, drama, (Brune Stelli).

Viernes 18: El jorobado, 5 partes, drama (Balboa); La raza del Caimán, (dibujos); Viaje a Sud América; Amor secreto, por Elena Warr y Eila Hall, 25 partes, drama (Blue Bird).

Sábado 19: Intriga rusa, protagonista, Alice Brady, 30 partes, drama, (World); Sacrificio de un alma, 15 partes, drama, (Alba film); Marido y mujer; Actualidades número 5 (1917).

Domingo 20: El precio de la culpa, 10 partes, drama, (Leading); Quién es quién?; La mañana siguiente (dibujos); La pena del talión, 20 partes, comedia, (Gaumont); por Levesque.

"EL TRIUNFO DE UN ESTUDIANTE"

Así se titula un film nacional que por su originalidad se aparta en absoluto de las comunes escenas de campo con sus escenas gauchescas, sus bailes, etc., presentando en cambio una faz elevada y distinguida de nuestro pueblo, la simpática vida estudiantil.

Los decanos de las facultades, director de la asistencia pública y el jefe del hospital Durand con objeto de que las escenas fuesen ajustadas a la más estricta realidad, permitieron libre entrada al operador, Federico Valle, a operar en los establecimientos oficiales y gracias a esa gentileza, el objetivo cinematográfico ha tenido oportunidad de sorprender a infinidad de alumnos y catedráticos en sus tareas habituales.

La señorita Beatriz Charteriz, el señor José Casamayor (protagonista) y el señor Albaladejo conjuntamente con otros artistas de reconocido mérito han contribuído con su ajustada interpretación al mejor éxito como lo atestigua la inmejorable acogida que tuvo en las primeras exhibiciones en los cine Esmeraldo y Callao.

BIBLIOGRAFÍA

Sociedad Cooperativa editorial—Esta empresa editora, fundada por escritores nacionales, ha puesto a la venta el segundo volúmen de su biblioteca: "Cuentos de amor de la vida y de muerte", original de Horacio Quiroga.

Como se recordará, la Cooperativa editorial inició la serie de sus libros con "Ciudad" bello libro de versos de Fernández Moreno que ha enriquecido la poética Argentina con una valiosa contribución.

"Cuentos de amor de la vida y de muerte" difunde el nombre de un escritor no tan conocido como debiera serlo, si se recuerda que Horacio Quiroga ,es quizá—y sin quizá—el mejor cuentista americano. Su colaboración constante en revistas ha puesto de relieve un excepcional temperamento de escritor provisto de un instrumento verbal nada común.

Su novela está casi olvidada "Historia de un amor turbio" constituye uno de los más acertados ensayos al género realizado entre nosotros. Hay motivos para creer que el nuevo libro de Horacio Quiroga, corroborará la inteligente decisión con que la Sociedad Cooperativa escoja sus autores.

AJENJO BERGER

NOTAS POLICIALES

RIÑA EN UNA CANTINA

Dos heridos

En la cantina establecida en la calle Pavón 3701, se produjo anoche un incidente sangriento que hizo necesaria la intervención de la comisaría 20.

Fueron protagonistas del hecho Antonio Larocca y los hermanos José, Vicente, Antonio y Leonardo Dacunto, parroquianos del comercio en cuestión, quienes se habían excedido en la bebida.

Después de una breve discusión sostenida entre las personas expresadas, la primera de ellas, en manifiesto estado de ebriedad, hirió en la región glútea, con un arma blanca, a Antonio Dacunto. Los hermanos de éste, en represalia, se lanzaron sobre el heridor, quien resultó, al final de la lucha, lesionado en el parietal izquierdo y en el mismo lado de la cara.

Los heridos fueron atendidos por el médico de guardia, doctor Maciá, el que informó que las lesiones de ambos no revisten mayor importancia. Antonio Dacunto se asiste en el hospital Ramos Mejía, y Larocca se halla detenido en la dependencia policial antes citada.

UN HOMBRE IMPULSIVO

En el inquilinato de la calle Saavedra 526, a raíz de un cambio de palabras, Luis Benejurti lesionó esta mañana, con una lámpara, a su concubina Antonia Defelipos, y a la hija de ésta, Matilde Guido de Martínez.

Benejurti se encuentra detenido en la comisaría 8a.

ROBOS Y HURTOS

En la comisaría 33 ha denunciado Severo di Gianas, domiciliado Cucha Cucha 2064, haber sido víctima esta madrugada de un robo de alhajas y ropas, por valor de 400 pesos.

Se practican las averiguaciones pertinentes y se ha dado aviso del hecho al juez doctor Benítez.

—Manuel Fraga (hijo) denunció, en la sección 31 que mientras viajaba en la plataforma de un tranvía de la empresa Lacroze, le fué hurtada, en la calle Cabildo y Dehesa, la suma de 64 pesos, por autores desconocidos.

—En circunstancias en que se hallaba ausente de su domicilio, Alvarez Thomas 3477, Acacio López fué víctima anoche de un robo de ropas, dinero y alhajas cuyo monto se eleva a 418 pesos.

La comisaría 31, donde ué formulada la denuncia correspondiente, instruye el sumario de práctica.

—Se encuentra detenido en la sección 24 el sujeto Manuel Fernández, acusado de hurto a Rosa M. de Ferro, cuya captura se recomendó en la orden del día 23 de febrero próximo pasado.

—Esta mañana, a las 6, fueron detenidos, en las calles Pareja y Don Nicolás, los sujetos Saturnino San Martín y Félix Mira, en circunstancias en que conducían una bolsa repleta de gallinas.

Practicadas las averiguaciones pertinentes por la comisaría 37, se comprobó que los rateros en cuestión habían vaciado el gallinero que posee la señora Remedios Sánchez de Soto, domiciliada en Franco 3386.

EL HERIDOR DEL AGENTE AYOLA

Su captura

En las últimas horas de la tarde de ayer fué detenido por un empleado de la sección 35.a el sujeto Manuel Benjamín Ibáñez, heridor del agente Juan Ayola, del escuadrón de seguridad, hecho del cual nos ocupamos en su oportunidad debida.

El criminal, según expresamos en esa oportunidad, es un individuo de malos antecedentes, que se dedicaba a la corrupción de menores; fué reducido a prisión en una casa de lenocinio, donde se refugió pocos momentos después de cometido el delito. Es argentino, cuenta 23 años, no tiene domicilio legal conocido y registra varias entradas en la policía por infracciones a la moral.

Ha sido puesto a disposición del juez doctor Ortiz de Rozas que interviene en el hecho.

En cuanto al agente Ayola, que se asiste en el hospital Alvear, su estado es satisfactorio.

En Correos y Telégrafos

Construcción de un ramal telegráfico

La dirección general de Correos y Telégrafos habiendo tenido conocimiento de que se encontraba en San Julián (Santa Cruz) el personal del ministerio de Marina encargado de la instalación de la estación radiotelegráfica que funcionaron en dicho punto, consideró oportuno solicitar de la secretaría general de aquel departamento la cooperación ofrecida no ha mucho para construir el ramal que ligará a la nueva estación con la oficina telegráfica local.

En tal virtud y hallándose concentrado en el expresado paraje el material telegráfico que se empleará al efecto, notificó a la referida dependencia del ministerio de Marina que el jefe de la oficina telegráfica de San Julián solo esperaba que la comisión designada para levantar aquella estación le proporcionase el número de hombres necesarios para iniciar en seguida la construcción del mencionado ramal.

En respuesta el secretario general y jefe del servicio radiotelegráfico público marítimo, capitán de navío don Ismael F. Galíndez, ha expresado que ya han sido impartidas las órdenes pertinentes para que el encargado de la instalación se ponga de acuerdo con el jefe de la dependencia de correos de aquel punto para llevar a buen término la construcción de la línea de referencia.

Visitas de inspección—

Han sido visitadas por empleados de la administración de correos y telégrafos adscriptos al cuerpo de inspección de la misma, las siguientes oficinas:

San Pedro (Buenos Aires), Los Amores (Santa Fe), Chenaut (Buenos Aires), Empalme Villa Constitución (Santa Fe), San Fernando (Buenos Aires), Posadas (Misiones), Banderaló (Buenos Aires) y Pilar (Buenos Aires).

De acuerdo con los informes correspondientes elevados a la superioridad por los comisionados actuantes, la dirección general de correos y telégrafos ha adoptado las medidas del caso a objeto de que sean subsanadas en el más breve término, las deficiencias constatadas en los distintos servicios postales a cargo de las expresadas dependencias.

Comunicaciones telegráficas—

Las líneas internas y conexiones internacionales del Telégrafo de la nación funcionan con regularidad.

Unión Cívica Radical

INSTALACION DE UN COMITE

En la próxima semana se instalará el comité radical en General Guido y Lavardén.

Ha sido general el aplauso de aprobación que ha merecido esta noticia, por tratarse de personas muy queridas y que gozan de la más alta consideración.

BUENOS AIRES

Fiesta radical

CHIVILCOY, mayo 14. — Tuvo lugar la fiesta organizada por el Comité de la Juventud Radical, con asistencia de mas de mil personas, por lo menos.

Después de procederse a la elección de la C. D. electa, hizo uso de la palabra su presidente, joven Luis Calderón, quien pronunció un elocuente discurso que fué muy bien recibido por la concurrencia.

Siguióle a éste el delegado de la Juventud platense, doctor Juan E. Lozano, el cual pronunció una vibrante y entusiasta alocución, interrumpida y saludada al fin, estruendosamente.

En seguida tomó la palabra el doctor Roberto Parry, delegado del comité de la provincia, el que se distinguió por lo ameno e ilustrativo de su disertación, arrancando a los concurrentes múltiples vivas y aplausos.

A continuación del anterior leyó un discurso el delegado de la Juventud Universitaria de La Plata, señor Amilcar Mercader, quien trajo su saludo a la juventud radical de Chivilcoy, siendo como los anteriores, muy ovacionado.

Después hablaron los doctores Rizzi y Tiscornia, demostrando cualidades oratorias que fueron elocuentemente saludadas por el público.

A pedido de la concurrencia habló también el doctor Pedro E. Herramonho, el que, como siempre, supo ser un fiel intérprete de las tendencias y aspiraciones del partido radical.

Cerrados los discursos por el señor Luis Calderón, la concurrencia acompañó a los delegados a la estación, despidiéndolos entre vivas al partido y a sus prohombres.

INSTRUCCIÓN PÚBLICA

BACHILLERATO GRATIS

Bajo los auspicios de la sociedad Pro cultura de la juventud, en el local de la calle Sarmiento 2594, se dictará en breve un curso gratuito de primer años de los colegios nacionales. Desde la fecha queda abierta la inscripción.

TAQUIGRAFO PUBLICO NACIONAL

Para la obtención de este título se ha abierto un curso especial en la escuela superior de comercio Carlos Pellegrini.

En la secretaría de dicha escuela Charcas 1851, pueden los interesados informarse al respecto.

UNIVERSITARIAS

FACULTAD DE INGENIERIA

Con motivo del 52o. aniversario de esta facultad el Centro estudiantes de ingeniería ha organizado un torneo interno de atletismo, que se llevará a cabo el 16 de junio en el lugar que anunciaremos oportunamente.

Habrá concurso de foot-ball tennis, saltos y carreras, carreras de motocicletas, tiro de bala, discos y martillos, rugby, etc.

—La comisión directiva del centro ha nombrado director de la revista al señor José Gelli.

CIRCULOS DE OBREROS

INFORMACIONES DIVERSAS

Esta tarde a las 5.30 en el local social, Suipacha 252, se reunirán todos los miembros de la comisión de acción popular. Concurrirán también los miembros de la junta central para adoptar algunas resoluciones referentes a la manifestación social del próximo domingo.

En el mismo local celebrarán asamblea extraordinaria esta noche, a las 8.30, bajo la dirección de monseñor de Andrea, los delegados y comisarios organizadores del gran acto social.

—En Junín 1063, el centro Achával Rodríguez realizará una importante reunión en la que hablaran varios oradores sobre el petitorio que presentarán los círculos de obreros el domingo próximo al congreso y al gobierno de la nación.

—Mañana, martes 15, en la plaza del Congreso, a las 8.30 p. m. gran conferencia pública y manifestación bajo los auspicios del centro de estudios sociales Mariano Moreno. Oradores Juan B. Podestá y Dr. Juan José Guevara. Conmemoración de la encíclica Rerum Novarum. Terminados los discursos los manifestantes se dirigirán en columna por Callao, Sarmiento y Suipacha hasta el local social de los círculos, donde harán uso de la palabra monseñor Miguel de Andrea y el Pbro. Dr. Dionisio R. Napal.

Se han adherido a este acto los centros de estudios y acción social Tristán Achával Rodríguez, Castro Barros, Fray Justo Santa María de Oro, Manuel D. Pizarro, Juan Zorrilla de San Martín, N. Avellaneda, J. B. Alberdi, Manuel Belgrano, Luis G. Repetto, Pedro Goyena, José M. Estrada y Félix Frías.

Enviarán delegaciones a este acto los círculos de obreros y la Unión católica de empleados.

SOLICITADA

INGRATA ACCION

El asunto "Fusión sociedades empleados de Uniforme de Correos y Telégrafos".

La C. D. de la Sociedad "Unión de empleados de uniforme de la Dirección de Correos y Telégrafos", ha hecho manifestaciones por medio de un informe que con fecha 16 del mes de abril último apareció en las columnas de "La Vanguardia", que, dada la inexactitud de los hechos que se argumentan, esta C. D. se ve en la ineludible necesidad de refutar las imputaciones que se le hacen, toda vez que no ha dado motivos para que se le recrimine de ser la autora moral y material de que no se haya llevado a efecto la fusión de esta asociación sobre ese sindicato.

Esta comisión no ha solicitado el fusionarse, ni nadie podrá afirmar que ha existido tal deseo, y ante esto, ¿cómo se atreve esa C. A. a tildarnos de informales en el incumplimiento de hechos que no han sido propuestos por esta comisión? ¡Preséntense pruebas, no se argumente con la mentira!

En este asunto, esa comisión, ha sido cándidamente engañada, y, todo, por la poca capacidad que al parecer han demostrado tener en esta clase de asuntos los miembros que la integran; pues las peticiones que hagan los componentes de una sociedad, con carácter particular, carecen de compromiso, pues sólo deben tomarse en consideración aquellas que procedan de las comisiones, que son las que representan a sus sociedades.

Esa comisión no debió admitir como verídicas las manifestaciones hechas por varios de nuestros consocios, que deseaban unir ésta a aquélla, pues si se hubieran dado cuenta de la forma en que era hecha dicha proposición habrían encontrado causa justificada para rechazar, no el deseo que se indicaba, sino la forma de solicitarlo; si tal mayoría existía, ¿por qué no solicitaron de esta comisión la convocatoria a una asamblea para pedir la fusión? Esto es lo que debíoseles indicar a los que fueron a proponer a esa comisión la realización del indicado proyecto, y se hubiera evitado el que hoy se le tache de inepta en el desempeño de su cometido.

La mayoría de los asociados que integran la asociación "Ayuda Mutua" no han tratado nunca de desprenderse de ella, a pesar de toda la influencia que esa C. A. ha puesto en juego para conseguir que estos juntos con su capital social y muebles de su secretaría, fuesen a engrosar ese sindicato, y prueba de ello la da esa comisión en su informe, afirmando que la mayoría de los socios de ésta son a la vez de aquélla. ¿No se ve ante esta afirmación que la C. A. de la Unión, buscaba en el proyecto de la fusión otro objetivo que el de aumentar su número de asociados, pues éstos los tenía conseguidos según ella?

En la asamblea general ordinaria que con fecha 28 de febrero último celebró esta asociación, esta C. D. puso en debate las indicaciones que por esa comisión se habían hecho referente a la fusión, y sólo dos de los concurrentes hicieron uso de la palabra para pedir la realización de la anexión de ésta a ésa; puesto a votación, resultó negativa de once votos contra veintinueve. ¿Dónde está esa mayoría de que tanto se hace alarde?

Se falta a la verdad al manifestar que por esa C. A. se puso a ésta en conocimiento de las mejoras que aportaría a los asociados la fusión de ambas sociedades, pues en la nota de referencia, sólo se hace mención de que esta comisión designe dos delegados para tener una entrevista con esa C. A. sin indicar de qué asunto se iba a tratar; como verdaderos compañeros se accedió a los deseos de esa comisión, haciendo acto de presencia ante dicha C. A. dos miembros de esta C. D. Estos pues pudieron hacer las manifestaciones que esa C. A. dice han sido hechas, pues como se ignoraba la causa o el motivo de la reunión entre ambas partes, esta comisión no podía autorizarlos, ni ellos de por sí se atreverían a obrar por su cuenta y riesgo: nuestros delegados, al tener noticia de que el objeto de la entrevista era para tratar de fusionar nuestra asociación sobre ese sindicato, se limitaron a contestar "que una vez celebrado el festival que esta sociedad estaba preparando, se consideraría por la C. D. que representaban, el asunto que se les proponía, quedando en comunicar el acuerdo que recayera sobre el proyecto que esa C. A. les ofrecía, siendo por tanto inverosímil que nuestros representantes, ante esa C. A., manifestaran que era unánime entre todos los asociados de esta asociación el deseo de fusionarse, pues era esta la primer noticia que sobre tal proyecto recibía esta comisión y como nuestros delegados no tienen la gracia de adivinar el pensamiento ajeno, nunca puede ser creíble que éstos, sin tener conocimiento de las ideas de sus consocios, iban a afirmar la existencia de un deseo que desconocían.

Es incierto que esa C. A. haya prestado su concurso en el festival que esta asociación celebró en el mes de enero próximo pasado, pues fueron marcadas las 50 invitaciones que se enviaron a ese sindicato y ninguna de ellas tuvo entrada en la urna que existía en el acto de la fiesta. ¿Dónde está esa colaboración al éxito de la fiesta, de que tanto alardea esa comisión?

Invitamos a esa C. A. para que nos presente la nota que dice le fué dirigida, solicitando autorización para que se le permitiera a dos delegados nuestros el acceso a la asamblea que esa sociedad celebraba el día 21 de enero. Desde ahora afirma esta C. D. que no podrá esa comisión aportar tal nota, pues por el secretario de esta colectividad no se ha expedido esa carta que se menciona en el informe, ni ha existido causa que obligara a esta comisión a intervenir en asuntos de esa sociedad; y como prueba de nuestra afirmación, hacemos constar que dos de los miembros que integran esta comisión recibieron de ese sindicato una nota por la cual se les comunicaba podían concurrir a la asamblea, notas que traían carácter particular, toda vez que no iban dirigidas ni al presidente ni al secretario de esta asociación, prueba bien clara de que esa comisión carecía de tal petición y nunca puede responsabilizarse a una comisión de los actos que en el terreno particular hagan sus miembros.

Reflexiónese y se verá como la C. A. de la Unión ha recurrido a la mentira para hacer ver que quien pidió la fusión fué esta C. D. y que después no cumplió su palabra, cuando en todo lo expuesto se desprende que, quien solicitaba o incitaba a fusionar esta asociación con esa C. A., no por mejoras para los asociados de ésta, ni tampoco porque sus estatutos eran más amplios, sino por qué le incitaba, como ya hemos indicado, el capital que tiene esta asociación, y su secretaría instalada, que eran dos bocaditos agradables, esto era toda esa conveniencia que esa comisión veía en el proyecto de fusión, pero sus ilusiones quedaron reducidas a la nada, porque en esta asociación no impera la candidez y pronto nos dimos cuenta del lazo que se nos tendía para arrebatarnos con mucha cortesía, nuestra asociación, para hacer todo lo contrario de la idea con que fué fundada.

¿De dónde ha sacado esa C. A. que los jefes de brigada han puesto toda su influencia, como superiores, entre los asociados de ésta, para evitar fuese llevada a efecto la fusión? Sin duda, la gran dosis de despecho que a esa comisión le ha producido el no ver realizado sus deseos, le ha hecho recurrir a emplear el medio más indigno que existe en la vida social, cual es la calumnia; esto es lo que en todo su informe ha hecho la C. A. de "La Unión"; desprestigiar con la mentira a compañeros que no han dado o cometido otro delito que el de cumplir con su deber, pero esa C. A. necesitaba una víctima para culpar y hacer ver a los socios de "La Unión" que la fusión fracasó por culpa de éste, y con eso quedaba bien visto ante ellos, y sin escrúpulos de conciencia, elige a esta comisión y a los jefes de brigada para tapar su error.

La votación que decidió en forma negativa se llevaron a efecto los preliminares para tratar la forma de llevar a efecto la unión de ambas sociedades, se hizo por voto secreto, donde que conocía esa comisión y aun esto, ¿puede haber quién crea que la presión de los jefes de brigada (caso de haber existido), ha sido la causa de no haberse efectuado la fusión? Quedan bien demostradas las infamias que la C. A. de "La Unión" ha lanzado contra seres que tienen el orgullo de ser los representantes de una asociación que sólo existe para alivio a sus asociados cuando la desgracia se ceba en ellos, sin humanitario, digno de ser alabado y no de tratar de hacerlo desaparecer.

Y para terminar este mal redactado informe, pero muy verídico en todo su argumento, sólo esta C. D. agrega que la Asociación Ayuda Mutua vivirá eternamente, porque sus fundamento la obligan a existir, pese a quien pese. Por la comisión, S. Pérez presidente. — J. Martín, secretario.

DE ACUERDO CON NUESTRA INVARIABLE COSTUMBRE

ofrecemos siempre unicamente artículos de calidad inmejorable, cuidadosamente confeccionados y de la más rigurosa moda, a

PRECIOS LOS MAS BAJOS POSIBLES

N.° 1. SOBRETODO cruzado, con vuelo, en buenos casimires fantasía, de novedad, forrado en sarga de lana:

Años:	5-6-7	8-9-10
$	23.—	24.50
Años:	10-12	13-14
$	26.—	27.50

N.° 2. SOBRETODO BEBE forma Ranglán, lo más elegante, en casimires lisos y fantasía, muy lindos gusto.

Años:	2-3-4	5-6
$	17.50	18.50

N.° 3. SACO NAVAL en casimir azul marino pura lana, calidad extra, bordado imperio oro fino con botamanga y botones de metal dorado.

Años:	2-3-4	5-6-7	8-9-10
$	12.50	19.50	20.50

A LA CIUDAD DE MEXICO

Florida y Sarmiento-Bs. Aires

LA VISTA ES EL TODO

Cuídela que no le falte y hágase examinar con frecuencia.

Mi especialidad es reconocida. Anteojos y lentes enchapados, desde ocho pesos moneda nacional.

A. GARBARINO

Optico-técnico Esmeralda 39

CARRERAS DE CABALLOS

HIPODROMO ARGENTINO

LA REUNION DE AYER

BREVES COMENTARIOS

Se ha disputado un clásico de cierta importancia.

Ha ganado un caballo de prestigios perfectamente bien cimentados.

Se ha triuntado la lógica en casi todos los encuentros.

Esto, amigo lector, prueba nuestra serenidad de ánimo, nuestra tranquilidad, y eso precisamente nos salva de la hora que estamos a punto de encarar, comentando algo fatigados por la invariable, eterna rutina y con un pequeño "stock" de elogios en el tintero.

Sin mediar esa serenidad, esa tranquilidad con que miramos todos los acontecimientos del turf, tendríamos que deshacernos en elogios para el jockey Acosta, el afortunado profesional que, siguiendo la buena senda anotó tres victorias más en su haber. Pero no, esto no es más que un accidente en la vida de todos los profesionales, más o menos marcados por algunos, pero en todos pasajeros, al final de cuentas.

Acosta no es mejor jockey que ayer, por eso tiene más habilidades que nunca es un jockey de más suerte, favorecido por infinidad de circunstancias que contribuyen al mejor éxito. Nada más.

Si no fuera por esa calma con que juzgamos todos los resultados, estaríamos a punto de declarar, sin temor a error alguno, que Saint Emilion es el crack de los cracks. Y no es así, sin embargo, como pensamos nosotros; creemos que Floripar atropellando antes hubiera puesto en más serio apuro su victoria; creemos que Campanazo está en plena forma; creemos que Last Reason no se desempeñó con debilidad, y creemos finalmente que Gran Señor podía haber finalizado más cerca.

De donde fácil es deducir que este triunfo no nos ha convencido plenamente y que Saint Emilion hoy es lo mismo que ayer, es decir, un animal superior, tal vez, a algunos de esos rivales, simples elementos de handicap, pero lejos todavía — y si es lo que ha de ser ya es hora de que lo sea — de un verdadero crack.

Luego el doblete de L'Espoir y Coronel Dubra, nos parece estimable por cuanto se trata de elementos que se perfilan como regulares y discretos.

La victoria de L'Emigré puede ser precursora, la de Eneas enteramente ordinaria, la de Precoz muy recomendable así como la performance de Art Nouveau, y finalmente la de Polavieja producto de muchas maquinaciones y no pocas irregularidades.

A nadie quitamos méritos... pero tampoco los prodigamos.

Primera carrera: L'Emigré. — "Tantas vueltas y revueltas — quiero amigo que me diga — son de alguna utilidad?"..... dice la vieja fábula y aplicada la pregunta a esta carrera, con la consiguiente irrespetuosidad para el fabulista, puede responderse: sí!

En efecto, el hijo de El Hermitaño, que tiene una silueta muy atrayente y se desempeña con una regularidad encomiable, tardó para ponerse en condiciones de aparecer en las pistas más de una temporada, durante la cual permaneció recluído en su box, recibiendo la visita frecuente del veterinario y los cuidados del entraineur Jaen.

Corrió un día en una prueba de escasa importancia, y el dato corría más que él. Luego reanudó, a los pocos días su campaña, y salió triunfante en un premio Remate en el que se lo disputaron, ignoramos qué sportsman, hasta elevarlo a una suma respetable. Luego fué placé, y de ahí no bajó nunca, hasta ayer, fecha memorable para su entraineur y propietario, en que salió airoso en un cómodo galope, dejando a cuantos presenciaron el encuentro la mejor impresión.

L'Emigré es casi un semi-crack. Todos en una admirable igualdad de criterio afirmaban al unísono que este hijo de El Hermitaño será un elemento muy útil... muy útil!!

Creemos lo mismo pero sin hacernos mayores ilusiones, porque esta carrera, enteramente vulgar, no revela nada, sino una superioridad que se ha de permitir alternar con otros de mejor categoría, entre los que ha de probar si en realidad posee méritos para destacarse.

Ayer le ha ganado a Bardo únicamente, y el pupilo de Alejo Sánchez no es lo que su figura promete, lo que su sangre hace suponer, y lo que han pregonado los eternos "facedores" de cracks... como si hacer un crack costara menos trabajo que unas zapatillas.

Lo importante, por el momento, no es el futuro de L'Emigré, sino el presente; no es lo que va a ganar, sino lo que ha ganado.

Ello ha satisfecho a su propietario... y a nosotros.

Segunda carrera: L'Espoir. — Las cosas esperadas, a su llegada no producen sensación ninguna. En el turf la victoria de los favoritos alegra a la mayoría, pero sin dar lugar a comentarios, olvidándose el triunfo a los pocos minutos como cosa sin importancia.

La victoria del stud Caá, no era un secreto para nadie, porque después de su performance pasada ninguna de sus enemigas que llevaba en la carrera podían rivalizar con ella, alardeando algunas pretensiones.

Sin embargo estas carreras de productos, insípidas como espectáculo, tienen un atractivo del que carecen las demás: y es la enormidad de datos que circulan desde que las ventanillas

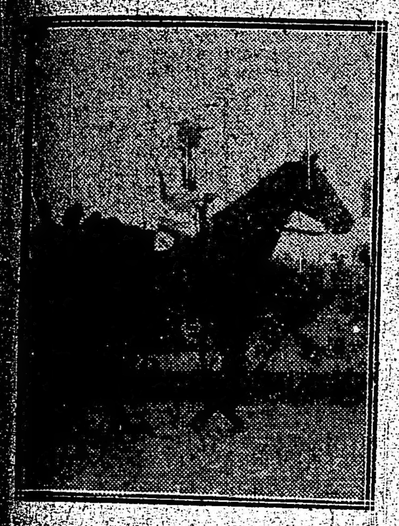

L'Espoir, por Polar Star y La Esperanza, ganadora de la carrera de productos de 2 años.

Paris, por Jardy y La Nonina, ganador de la carrera de productos de 2 años.

se abren hasta que el golpe seco y unísono de todas las portezuelas anuncian su cierre.

Confesamos que en esta carrera hubimos de soportar heroicamente la conferencia de ocho aficionados comunicándonos — en secreto, por supuesto — otras tantas fijas.

Este, nos dijo que Leyenda II, para Martín Duro — parejo — no podía perder... después de haber finalizado rezagada en su anterior presentación. Aquel nos aseguró que Tout pour Toi debutaba con excelentes ejercicios y mereciendo a sus propietarios ilimitada confanza.

El de más allá nos aseguró combinaciones estupendas de Merry Maid... que no creímos.

No faltó el que sabe los impenetrables secretos del stud Asteroide con la consiguiente fija de Montana... o sea falsa, según el valor que se les da a las piedras de ese nombre.

Con Francheville había "algo" y nos recomendaron que no perdiéramos de vista a Santiestevan, porque su pupila Valiosa le gustaba mucho.

Por supuesto, después de tantas fijas, creímos con más firmeza que nunca en la imbatibilidad de L'Espoir.

Así fué, cruzó el disco con dos cuerpos de ventaja en un cómodo galope.

Tercera carrera: Paris. — El rostro del entraineur Filippi es de los menos expresivos y a su fuero interno pocos son los que llegan.

Pero nosotros por confidencias sabíamos que más de una noche se acostó llorando la caída de "son" Trésor.

Eso sin embargo "no fué óbice" para que al resto de sus pupilos los siguiera atendiendo con igual dedicación y el mismo esmero.

Llegó un día, de feliz memoria, que Juan Valjean, después de tanto trabajo, estaba en condiciones de ser el gandor de una carrera sin importancia. Los lamentos disminuyeron, y de nuevo la sonrisa amaneció en los labios del buen Roque... Pronto recobró su característico buen humor, pronto fué el Filippi de los mejores tiempos, decidor y simpático... es que no sólo Jean Valjean estaba listo, sino también un potrillo, un Jardy bonito como una estampa, que en algunas madrugadas a los pocos concurrentes a la cancha había sorprendido con sus ligeros aprontes.

No ganó a la primera, pero pronto se destacó, por lógica deducion, como uno de los candidatos de más probabilidades en esas vulgares carreras de perdedores.

Ayer le tocó el turno, y el favoritismo de la cátedra respondió noblemente, saliendo airoso por dos cuerpos dejando detrás suyo a Magistral, un potrillo que se inicia en forma sugestiva, a Bolido, el eterno piace y a Norfolk que alguna confianza debía merecer a su caballeriza por su actuación y por lo que revelan, como mejor testimonio, las cotizaciones.

Puede ser un elemento útil, uno de esos productos que saben con una "honradez" que no todos los animales poseen,—ni todas las personas tampoco — costearse, la mantención... y otras cosas a cargo de entraineurs, stkeys, propietarios, etc.

Los demás competidores estarán sujetos a turno.

Cuarta carrera: Eneas. — No era un candidato despreciable a pesar de todas las prevenciones que puede despertar el entraineur Juan Vaila con su actuación tan larga como poco lucida.

Pero cuando un animal anda bien — afirma Perogrullo — hay que seguirlo, y Eneas ya había demostrado en su presentación anterior hallarse en la plenitud de sus escasos medios, listo para salir airoso en cualquiera de estas carreras de poca trascendencia, donde no se persigue más gloria que la de unas cuantas felicitaciones, atraídas por los 3500 tentadores pesos de premio y los 14.55 del dividendo.

Salieron con la suya, y a fe que lo hicieron bien, pues más suerte no pudieron pretender, ni menos demora en la realización de la fija tampoco.

Gracias a la presencia de Turquesa III, otra de las tantas predestinadas a ser eternamente favoritos, sin que logren jamás el anhelado triunfo, pasó más inadvertida de lo que debía el hijo de Le Samaritain.

Y cuando Turquesa III estaba más cerca del triunfo, cuando sus numerosos partidarios la aclamaban vencedora, surgió Eneas y sin dar tiempo a nada — aunque nada era posible — pasó al frente, sacó cerca de dos cuerpos y llegó a la meta dejando que Clearing luchara con Turquesa III y Bosch con Clearing en la última y desesperada defensa del placé.

Tiene importancia este triunfo para los felices que estaban en el secreto. Para nosotros no pasa de un triunfo vulgar que ni le asegura un futuro descollante ni un presente ponderable.

Es Eneas uno de los tantos que gana cuando la oportunidad los favorece. Y como oportunidades no se presentan todos los días...

Quinta carrera — Saint Emilión. — Faltó a la cita Arenales como ya lo habíamos anunciado, porque en su ecurie esperan verlo triunfar en un próximo clásico donde le han descubierto probabilidades mayores.

Hurgón también rehusó el encuentro, avergonzado tal vez su entraineur de semejantes pretensiones, no queriendo exponerse a las burlas de los cronistas "jocosos" ni a las ovaciones mordaces del alegre público.

Vicente López debió quedar también en el stud como Kick II... pero esperando el milagro de la divina casualidad los entraineurs respectivos de ambos cracks (?) resolvieron no perder la inscripción.

Quedó la carrera interesante, bonita prometía un desenlace reñido, de emoción. Los partidarios de Saint Emilión que sumaban mayoría esperaban serenos la victoria del hijo de Albilla.

La pareja del stud Iceache contaba algunas simpatías, que no arrastraba seguramente Melik, aun siendo "el crack de la milla", sino el bravo Last Reason, veterano que ha llegado a los siete años triunfando en todas las pruebas, desde el premio Remate hasta los clásicos.

Gran Señor que supo destacarse como uno de los productos más regulares de su generación y de más positivos méritos, fué de los que se sostuvieron preferentemente desde el primer momento, mereciendo elogios su impecable estado.

Floripar era el enemigo del favorito, por aquello de que en su anterior presentación "le faltó tiro" y porque la pista en esta ocasión no le era desfavorable como entonces.

Campanazo, a su vez, era respetado por todos, como un rival temible del que se podía esperar la mejor performance, veloz entre los veloces y bravo entre los bravos.

Ganó Saint Emilión. Su performance ha de ser elogiada en la mayoría de los comentarios. Nosotros sin restarle méritos al triunfo no nos adherimos a la caravana, no seguimos tras la procesión... no nos postramos adorando al crack...

Sea este triunfo como consecuencia de su buena preparación y al reconocerlo nosotros, reciba el entraineur Cardoso todo el testimonio de nuestra "admiración"...

Pero...

Llegada de la 5a. carrera — 1o. Saint Emilion (D. Englander), 2o. Floripar, 3o. Campanazo, 4o. Gran Señor

Sexta carrera — Coronel Dubra. — Inició bien su campaña, y la ha seguido en mejores condiciones, triunfando nuevamente, contra rivales de mejor categoría y en forma sugerente.

Este final conmovió hasta la última fibra de los aficionados más inconmovibles.

Recorridos los primeros metros, desde que pudiéronse divisar claramente los cinco competidores de la carrera, los partidarios de Ramalero, que formaban legión, lo aclamaron vencedor, en tanto que los de Campeador II es menor escala, pero con igual entusiasmo, derrocharon voz como vulgares Carusos en sus calderones estupendos.

Campeador II y Ramalero a los pocos metros de largada la carrera se aparearon, sin que ninguno de los dos pudiera sacarse ventaja, llegando a los tramos finales a rigor de látigo, recibiendo en sus flancos los fuertes golpes del talón, sin que tampoco estos severos estimulantes dieran mayores bríos energías mayores.

Pero héte aquí que en la refriega se aparece un tercero en discordia; propone la paz con ventajas para él, sus rivales no la aceptan... y en los diez últimos metros, en cuatro saltos les da caza y los aventaja por una cabeza... pequeña ventaja que permitió a sus felices partidarios cobrar un dividendo reconfortante.

El pupilo del stud El Trueno — nombre simbólico que nunca estuvo más apropiado que en esta carrera — parece un elemento discreto, que algo ha de progresar, y entonces sus triunfos merecerán más atención porque serán de mayor categoría en premios de importancia. Esto en el supuesto caso de que no pasen sus éxitos de chispazos sin importancia...

Ramalero, el pupilo del stud Nevada... dejó fríos a sus partidarios.

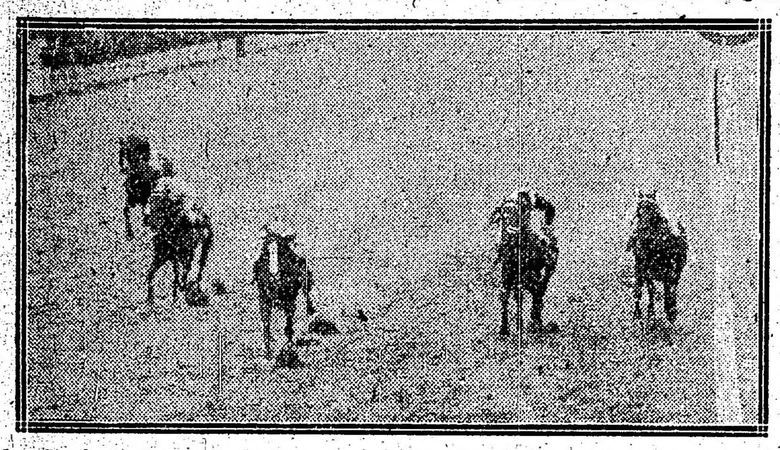

Llegada de la 6a. carrera — 1o. Coronel Dubra (M. Acosta), 2o. Ramalero, 3o. Campeador II, 4o. Retamo

Séptima carrera — Precoz. — Tres hijos de Saint Wolf llegaron a los últimos metros de la carrera en una misma línea, como queriendo pregonar las bondades de la nueva sangre que cada día cuenta con mayores partidarios a medida que van apareciendo nuevos productos siempre regulares y de positivos méritos.

Art Nouveau que en todas sus presentaciones nos sorprende favorablemente con mejores disposiciones para alternar con éxito en esta clase de handicap, ayer produjo una de sus mejores performances.

Cargando el peso más elevado, tomó resueltamente la dirección de la carrera no bien las cintas dieron paso al reducido lote, distanciándose prudentemente, como si su jockey llevara instrucciones de "guardar algo" para el final...

Primero, una vez entrados en la recta, le ofreció lucha Hurgón, y para defenderse necesitó emplear hasta el último recurso; luego, cuando faltaban pocos metros para definirse el encuentro, surge Precoz con su característica atropellada, y sin mayor lucha, veloz como el rayo, llega a la meta vencedor.

Pero en los últimos tramos reaccionó Art Nouveau y descontó parte de la ventaja finalizando tan sólo a una cabeza que sólo pudo ver el juez de raya... despertando un momento de sensación la expectativa del fallo.

Si la campaña de Precoz es digna de todo elogio, la de Art Nouveau merece la misma alabanza, pues ambos demoraron igualmente hasta salir de perdedores, y progresivamente fueron destacándose hasta llegar a ser hoy uno de los mejores elementos de handicap.

Octava carrera — Polavieja. — Esta victoria, premeditada con toda anticipación por los señores del stud Santa Eugenia, nos la anunciaron antes de la prueba, no queriendo darle crédito seducidos por la evidente superioridad de sus rivales.

Pero está visto que Majestad para un triunfo conquista tres placé; está visto que Valentón no es el que ha de inmortalizar la memoria de Partícula, y está visto que Jean Valjean no tiene toda la regularidad que su entraineur desea. (No hablemos de Sincera II y Mariucha).

En esta forma, el jockey de Polavieja no demoró en tomar la punta, imprimió a la carrera el tren que le pareció más apropiado, y llegó a los tramos finales sin que pudieran alcanzarlo, en un cómodo y fácil galopé.

Bien estaría este triunfo si el hijo de Pamplona en sus encuentros posteriores repitiera tan hermosa performance, pero por no variar la costumbre fracasará luego, mientras se preparan para una nueva sorpresa.

Majestad terminará de costar al público tantos boletos el día que desaparezca de nuestras pistas, pues mientras corra en Palermo, es un predestinado y obligado de todos los handicaps de fondo.

Tiene el Your Majestic de Los Rosales en el público, unas simpatías inexplicables.

Y punto final.

FLORIPAR

El pensionista del stud Tucumán, que tan buena performance produjese ayer en el clásico Otoño, luego de finalizar la prueba regresó al pesaje sentido de un vaso, llegando a derramar sangre.

Es de lamentar el contratiempo sufrido por el hijo de Greenan, pues cuando ya habíase curado del mal que lo tuvo alejado por un tiempo de las luchas, este nuevo contratiempo viene a interrumpir una serie de triunfos que el pensionista del entraineur Orezzoli hubiera podido realizar.

DIJITAL

Ayer hemos tenido oportunidad de ver en el paddock a la crack del stud Alvear mientras numerosos sportsman la observaban, llamando la atención lo bien que tiene la mano enferma a pesar de un pequeño sobrehueso sin importancia que le ha aparecido. La hija de Calepino hará su rentrée en el clásico Los Haras dirigida por el jockey Gabriel Ardouin y en esa prueba tendrá de ayuda a Tarja, quien llevará la misión de hacer el tren y nada más.

El entraineur Vizcay está muy contento con el estado actual de su pupila y después de disputado el clásico Otoño, observó aun más a su yegua como quien dice: "si no te mancás, ya pueden irse preparando Saint Emilion, Campanazo, Floripar y demás..."

BARDO

Este hijo de Old Man y Burbuja II que estuvo largo tiempo bajo el cuidado del entraineur Alejo Sánchez, dejará en lo sucesivo de ser preparado por el citado profesional, haciéndolo en cambio su colega Antonio Jaen.

MARLINE

Tentará fortuna en el clásico Blaus donde no es poca la chance que le corresponde en atención a los rivales que lleva y a sus méritos poco vulgares.

Anda bien la hija de Diamond Jubilée y según la opinión de Englander que ayer la trabajó con buen éxito y que será también su piloto en el clásico de referencia, sus rivales tendrán que correr mucho para vencerla.

No somos del mismo parecer... pero respetamos todas las opiniones.

RAMALERO

La derrota que sufrió ayer este hijo de Saint Wolf en la sexta prueba del programa no hay que tenerla mayormente en cuenta, por cuanto Ramalero es aún algo indócil, no dudando que cuando se haya formado algo más, será uno de los tantos Saint Wolf productivos y regulares que han corrido en nuestras pistas.

CLASICO OTOÑO

BREVES IMPRESIONES

Saint Emilion el favorito de la carrera clásica, consiguió imponerse sobre sus contrarios relativamente fácil, pero dejándonos la impresión de que le falta coraje para una lucha.

El hijo del Cyllene todo lo que tiene es una ligereza poco común, pero en una prueba donde necesite emplearse para vencer no ha de salir airoso. En la carrera de ayer, apesar de haber corrido a la expectativa y muy lejos, después de haber alcanzado a los delanteros con facilidad, en el final flaqueba; dejando por poco a ser comprometido por el avance bastante débil de Floripar.

El que ha producido una performance honorable y que ha merecido la atención de todos los sportmans, es Campanazo, en primer término y después Gran Señor, quien a pesar de su rentrée anduvo bastante bien.

Campanazo ha dejado la impresión de que en una próxima carrera no será vencido por ninguno de sus contrarios de ayer, pues es de tener en cuenta que el hijo de Diamond Jubilée es de los caballos del lote el que menos preparado estaba.

El tordillo del stud Montiel le costará algún trabajo completar su preparación; por sus condiciones de training, pero una vez que lo consiga, será un digno adversario de todos los cracks y sacará sus colores airosos en muchas ocasiones.

PARIS

La forma de imponerse este potrillo nos ha dejado la mejor impresión. El hijo de Jardy vale bastante y bien satisfecho puede estar el entraineur Filippi, que después de haber reemplazado a Trésor con Jean Valjean (apesar de su mala carrera de ayer que según parece es debido a que el jockey Englander no lo ha entendido) saca ahora a un producto como París que en el estado que ha sido colocado es muy capaz de ganar muy buenas carreras y también de llegar a alternar en algunas carreras clásicas con todo éxito.

TURQUESA III

Ni con uno ni con otro puede llegar al disco, en el lugar correspondiente a los ganadores.

La hija de Clermon, dirigida ayer por Máximo Acosta, sólo alcanzó el segundo puesto, a respetable distancia de Eneas, a pesar de los esfuerzos de su piloto.

Se impone un breve descanso para cambiar otra vez de jockey, al ser de nuevo presentada.

FARRUCO

El hijo de Fulmen que se encuentra anotado en el handicap final de la reunión del próximo jueves, cumplirá su compromiso dirigido por el aprendiz F. Barroso.

En esa ocasión como cargará un reducido peso, puede que le dé por responder a sus buenos ejercicios.

ART NOUVEAU

El hijo de Saint Wolf que tan honorable campaña y tan regularmente se viene conduciendo en cuanta carrera disputa, será sometido a un breve reposo con el fin de hacer recuperar las energías que ha derrochado en sus últimos encuentros.

GLOTON-TOUT POUR TOI

Las perfomances producidas ayer en las carreras de productos perdedores, por los animales cuyos nombres nos sirven de epígrafe a estas líneas, no están en nada de acuerdo con los buenos ejercicios que en privado tenían.

Su caballeriza ha quedado algo desconforme, y tienen la convicción de que en la próxima presentación sus pupilos se conducirán más honorablemente.

STUD INDECIS

Para la reunión del próximo jueves la caballeriza cuyo nombre nos sirve de epígrafe a estas líneas, tiene tres carreras muy favorables empazando con Sin Rumbo en la primera, Zizaña en la segunda y Valshore en la tercera.

Todos los representantes del entraineur Juan Torterolo se encuentran en condiciones de sacar airosos los colores del stud Indecis; pues se hallan bien preparados, y han de conseguir con un poco de suerte igual número de triunfos.

MELIK

La rentrée del hijo de Melilla, ha sido un tanto desgraciada, pues el contratiempo que sufrió durante el transcurso del clásico Otoño, que en un principio se creyó carecía de importancia, resulta ahora grave, pues Melik se encuentra con la cuerda de la mano izquierda inflamada, dolencia que como se sabe es de las más difíciles de curar.

HANDICAP

REUNION DEL DOMINGO 20 DE MAYO DE 1917

Premio "Alsacia".—Distancia 2000 metros—Espartal 57 kilos, Profeta 51, Patacón II 50, Ascasubi 50, Apres Moi 49, Terrona 48, Submarino 48, Pinch 44, Parigot 44.

Premio La Natita—Distancia 1600 metros—Siete y Medio 60 kilos, Full Hand 56, Art Nouveau 55, Tata Dios 54, Clearing 54, Proteo 51, Colenso 51, Hurgón 47, Perjura 47, Gringuilla 46, Diakova 40, Etrusco 40, Submarino 40.

Premio Canora—Distancia 2800 metros—Chalca 58 kilos, Valentón 56, Matatías 55, Gringuito 51, San Luis 50, Velázquez 50, Profeta 49.

REUNION DEL VIERNES 25 DE MAYO DE 1917 (feriado)

Premio On Ko—Distancia 2000 metros—Proteo 60 kilos, Palanta 47, Dividendo 45, Dieufort 44, Pata de Gallo 44, Harlem 44, Colmenar 42.

Premio Bombazo—Distancia 1800 metros—Max Linder 60 kilos, Full Hand 55, Colenso 50, Macister 47, Lauzun 46, Hurgón 46, Gringilla 45, Leader 40, Submarino 40.

Premio War Cry—Distancia 3000 metros—Majestad 60 kilos, Valentón 53, Velázquez 50, Gringuito 50, Sincera II 48, San Luis 47, Profeta 46.

NOTICIAS GENERALES

Atila era según su caballeriza, un candidato muy probable. A eso se debe que su piloto haya sido el jockey Lema, en cambio del aprendiz Canessa.

L'Emigre se está revelando muy regular. Será un elemento muy útil en los handicaps.

L'Espoir promete ser una potranca muy útil: Ganó en muy buen estilo.

Geranium abandonará la categoría de perdedora en cuanto corra.

Hay quien dice que Paris, es otro Jardy, tan bueno como Berthier.

El debut de los dos hijos de Dusty Miller, del stud Asteroide, no ha tenido mayor éxito. Empieza el desprestigio.

Last Reason vino corriendo muy lejos e inició su avance muy tarde.

Precoz al ganar el handicap de la milla, salvó los honores de Saint Colf quien no pasa una reunión sin que sus productos ganen una o dos carreras.

Hipódromo de La Plata

Inscripciones para las carreras del domingo 20 y viernes 25 de mayo:

DIA 20

Premio Sacudida, distancia 1400 metros. — Módena, Uurutau, Radium, Anteo II, Lady Mai, Júbilo, Guadalupe, Dentello, Caco, Shá, Igualdad, Essed Pashá, Taciturno, Weild, Picard, Picalli, Royal Eagle, Israel, Filoso, Rencilla, Grana, Helado, Tommy, Tocles, Batistín, Saint Cyr, Apetito.

Premio Safo, distancia 1400 metros.— Chico, Don Torcuato, Arene, Saqueador, Herd, Majadero, Gualicho, Marabú, Tren, que Luquen, Wanderer, Saltarín, Desventura, Andrade, Petimetre.

Premio Salida, distancia 1000 metros— Jervila, Licia, Domenjoz, Oro del Rhin, Miquelón, Belcha, One Eyed, Bollo Marín, Hearty, Curdelona, Grana, Prince Murat, Hoy.

Premio Salvia, distancia 1100 metros— Wait and See, Jervilla, Júbilo, Huno, Caco, Shá, Igualdad, Oro del Rhin, Fúcar, Tiniebla II, Ricacho, Dart, Royal Eagle, Penitenta, Hearty, Bollo Marín, Sonada, Prince Murat, Winer, Saint Cyr.

Premio Secante, distancia 1800 metros. — Ardilla III, Pull, Maraschino, Hormigón, Escándalo, Lassalle, Paquete, Moderato, Piquete, Betel, Juliano, Augusta, Don Ricardo II, Ton Ton, Forajida.

Premio Serpiente, distancia 1500 metros. — Aspirante, Sir X, Fúcar, Ferrari, Maitén, Moderato, Babel, Munro, Hoy, Winer.

Premio Sonada, distancia 1400 metros. — Político, Tripallao, Bastán, Deán Funes, Pionono, Fels, Pull, Golden Moon, Pichuleta, Marabú, M. Leczinska, Puro, Dormilón, Cebada, Estolco II, La Brava II, Augusta, Ton Ton, Forajida, Everest, Hoy, Tanguero, Saint Cyr, Injusto.

DEPORTES

Football - Rugby Automovilismo - Motociclismo - Ciclismo Hurling Pedestrismo - Tiro - Varias

FOOTBALL

ASOCIACIÓN ARGENTINA DE FOOTBALL

EL MATCH INTERNACIONAL DE AYER

Brasileños v. Sp. Barracas (arg.)

(De nuestro corresponsal)

RIO DE JANEIRO, mayo 14.— Ante una concurrencia de 10.000 personas se efectuó ayer tarde el anunciado match entre el equipo argentino Sportivo Barracas y el combinado de jugadores de ésta y de San Pablo.

Asistieron al match altas personalidades del país y numerosas familias representativas de la sociedad distinguida de esta ciudad.

El público numerosísimo que asistió al encuentro aplaudió las incidencias agradables que se observaron durante el desarrollo del match que adquirió caracteres brillantes.

Pocos momentos antes de las 4 de la tarde apareció el equipo de Sportivo Barracas, en el field siendo calurosamente ovacionado por la concurrencia, aplausos que se renovaron cuando hizo su aparición el team local.

Los bandos, a las órdenes del juez argentino, señor Calixto Gardi, se presentaron así constituídos:

Brasileños: Marcos; Vidal y Nery; Adhemar, Lagreca y Monteiro; J. Carlos, Millo, Héctor, Arlindo y Arnaldo.

Sportivo Barracas: Muttoni; Scarreta y Podestá; Aller, Cumo e Killan; Medina, Fiorito, Comaschi, Sisto y Gastelú.

Vencedor en el sorteo el capitán del team visitante, inició el juego Heitor, centro forward brasileño, quien avanzó resueltamente y mediante un fuerte shot anotó el primer goal para su bando, cuando habían transcurrido apenas 4 minutos de iniciado el match.

Ambos guardavallas se lucieron ante los shots que hicieron sus respectivos adversarios. Uno de los halfsbacks brasileños, Adhemar, al intentar conjurar un avance de un forward argentino chocó con éste violentamente y sufrió la fractura del brazo izquierdo, siendo retirado inmediatamente del campo de deportes.

Arnaldo, hábil wing brasileño, a los 25 minutos marcó el segundo y último goal para su equipo en magistral estilo.

Fiorito momentos antes de finalizar el primer half time marcó el único goal para el Sportivo Barracas, aprovechando una chingada de Marcos, guardavalla local.

Por pedido del capitán argentino, se incorporó al team brasileño el jugador Osmaldo, en reemplazo de Adhemar que sufriera el accidente, a que nos referimos anteriormente.

Al conocerse este rasgo de gentileza del capitán del team argentino, el público le aplaudió entusiastamente.

No hubo en este tiempo nuevos goals, no obstante las veces que ambos bandos hicieron, finalizando el partido con el siguiente resultado:

Brasileños 2
Sportivo Barracas 1

Primera división

POSICION DE LOS CUADROS

	J.	G.	P.	E.	Pt.
Huracán	6	4	—	2	10
Boca Juniors	6	4	—	2	10
River Plate	5	4	1	—	8
F. C. Oeste	6	2	1	3	7
Racing	3	3	—	—	6
San Isidro	5	2	1	2	6
Atlanta	5	2	1	2	6
Est. de La Plata	5	2	1	2	6
G. y E. de La Plata	6	1	1	4	6
Tigre	6	2	2	2	6
Sportivo Barracas	4	1	—	3	5
Arg. de Quilmes	4	2	2	—	4
Estudiantil Porteño	5	1	2	2	4
Porteño	5	1	2	2	4
Independiente	2	1	—	1	3
Platense	5	1	3	1	3
Estudiantes	6	1	4	1	3
Gim. y Esgrima	4	—	2	2	2
Banfield	5	1	4	—	2
San L. de Almagro	5	—	4	1	1
Columbian	4	—	4	—	—

COPA COMPETENCIA

Independiente v. Racing—

El Independiente eliminó al Racing por un score ínfimo en el match que jugaron estos dos equipos ayer tarde. El hecho de haber empatado estos dos cuadros en dos encuentros anteriores, correspondiente a esta misma copa, obligó la realización de un tercero para definir posiciones. La expectativa despertada por esos empates, que acusaban equilibrio de fuerzas, fué grande, circunstancia éstas para que llevara al field de Racing aun inmenso público que llenó totalmente las tribunas.

Como era muy natural, se supuso que el encuentro sería reñido, y tal ocurrió, puesto que en todo el transcurso de la lucha pudiera apreciarse el empeño de los bandos en procura del triunfo y una acometividad que justificó ampliamente la presunción de todos los aficionados.

La victoria correspondió al equipo que supo aprovechar los momentos oportunos, porque es notorio que el score en que se registra un goal en favor de los visitantes, es de justicia consignar que este tanto tomó de sorpresa al arquero local, que colocado detrás de varios compañeros le quitaron toda chance al producirse frente al arco defendido por Crocce un entrevero.

A las 2.55 p. m. se alistaron los teams bajo las órdenes del referee Gondra, en la siguiente forma:

Independiente: S. Miguenz; A. Ferro y R. Siciliani; J. Cánepa, J. Ventureira y A. Sacarello; R. Sande, C. García, P. Raggi, E. Sttremeter y G. Galeano.

Racing: M. Crocce; A. Reyes y R. Castagnola; R. Pepe, F. Olazar y E. Macchiavelo; J. Viazzi, A. Ohaco, A. Marcovechio, N. Vivaldo y J. Perinetti.

El sorteo preliminar fué favorable para Racing y la línea ligera de éste entraron desde luego en el ataque, en la que permanecieron algunos minutos y [illegible] la defensa visitante cedió dos corner de los que los locales no pudieron obtener provecho.

A los 22 minutos los visitantes marcan el primero y el único goal que les dió la victoria, Sttrimeter, en poder de la pelota, se corre por su costado una vez próximo a la valla local tira un centro, el que es detenido por Crocce, pero ésta se le escapa de las manos, se produce un entrevero y en este aprovecha Ronzoni para vencer al arquero con un tiro cruzado.

Terminó el primer período sin que el score fuera modificado.

En la segunda parte el equipo local dominó por completo a su adversario, empero sin lograr modificar el resultado apuntado.

Por supuesto Miguenz y Ferro tuvieron que multiplicarse para poder repeler el ataque, terminando poco después con el siguiente score:

Independiente 1
Racing 0

El referee Gondra muy correcto.

CAMPEONATO

San Lorenzo de Almagro v. Huracán—

Son del dominio público las causas que habían intensificado la rivalidad deportiva entre estos dos cuadros de primera división. Era presumible entonces que se manifestara ampliamente, con motivo del match jugado ayer tarde en la cancha del primero de los clubs nombrados. Bien se pudo advertir desde temprano el enorme interés despertado, pues el público numeroso y entusiasta bordeó por completo el field.

De acuerdo con aquella rivalidad apuntada, fué también el entusiasmo desplegado por ambos cuadros y que provocó el despliegue de los más meritorios esfuerzos. Resultó de [illegible] que la lucha abundara en incidencias agradables y su desarrollo fué seguido con el más vivo interés.

Hubo que lamentar un tumulto de aquellos que están en contradicción con los fines que se persiguen y que por consiguiente chocan nuestras costumbres.

A las 2.50 p. m. se alistaron bajo las órdenes del referée Barbera los equipos, compuestos de la siguiente manera.

San Lorenzo de Almagro: M. Mazzullo; J. Campos y A. Coll; J. Monti, P. Barrera y L. Saccardo; M. Ponce, F. Xarau, R. Botacci, A. Echegaray y Gianella.

Huracán: F. Pazos; J. Idiarte y A. Alberti; M. Carabelli, M. Basadone y P. Martínez; M. Ginebra, M. Salvaredi, J. Laguna, F. Medina y J. Chayin.

No se habían jugado 10 minutos, cuando tuvo que retirarse Campos, que actuaba en la defensa local, y por consiguiente ésta quedó en inferiores condiciones; 20 minutos después regresaba el jugador antes mencionado a ocupar su puesto. Desde ese momento la defensa local pudo reaccionar del aprieto en que se encontraba.

En todo este primer tiempo ambos cuadros se colocaron dentro de una marcada tolerancia y en el que, tanto uno como el otro intentaban el ataque, sin que por esto fuera posible abrir el score.

En la segunda parte no ocurrió lo mismo, toda vez que los jugadores de los dos equipos aplicaron como táctica los recursos más violentos y censurables, en los que el referée tuvo que intervenir y suspender el juego por algunos minutos al invadir el público el field.

Prosiguió después el encuentro, donde se notaban algunas incursiones que si bien eran bien llevadas, no constituían un peligro para las vallas.

Terminó el match con el resultado siguiente:

San Lorenzo de Almagro . 0
Huracán 0

El referée muy correcto.

River Plate v. Atlanta—

Numerosa concurrencia asistió a este match jugado en el field de los primeros.

A las 3, a las órdenes del referée señor M. Cooke, se alistaron los cuadros en la siguiente forma:

River Plate: Isola; Chiappe y Carneggia; Peruzzi, García y Simonus; Mantero, Risso, Ameal, Rofrano y Tarini.

Atlanta: Bolinches; Lessa y Valentini; Busso, Denecini y Pereyra; Barbieri, Laiolo, Martín, Danhaer y Viggiani.

Ganado el sorteo por el team local, Martín inicia el juego y el primer avance es anulado por Ameal, quien en posesión de la pelota, la cede a Rofrano. Este, acosado por Busso pasa en buen momento a Taggino, el que con un tiro bajo anota el primer y único goal para su bando, cuando no había transcurrido 1 minuto de juego.

A los 5 minutos Atlanta concede un corner, el que, tomado por Simonus da lugar a García para que con un golpe de cabeza introduce la pelota en la valla.

Este goal fué anulado por el referée, pues la pelota transpuso la valla antes que se produjera el tanto.

A los 43 minutos Atlanta obtiene el empate por intermedio de Dannaher, quien al recibir un pase de Laiolo, avanza y ya cerca del arco, con un tiro bajo y esquinado anula la intervención de Isola. Termina el primer tiempo contando cada equipo un goal.

Vueltos los jugadores al field, se inicia el segundo tiempo.

A los 15 minutos Atlanta se adjudica el segundo goal en la siguiente forma. Pereyra detiene un avance de Mantero y cede la pelota a Viggiani, el que acosado por Peruzzi hace el centro que toma Laiolo, el cual, con un tiro corto, anota el goal.

El juego es interrumpido entre los jugadores Simonus y Valentini, y el referée obliga a este último a abandonar el field, por lo que Atlanta se ve obligado a jugar con diez hombres.

Por eso no se desanimaron sus delanteros, pues a los 25 minutos adjudican a su team el tercer goal, por intermedio de Laiolo, mediante un certero golpe de cabeza, al recibir un centro del ala izquierda.

El resultado, en definitiva, fué:

Atlanta 3
River Plate 1

Atlanta jugó un buen match; sus delanteros, los pocos avances que llevaron, supieron aprovecharlos; la defensa estuvo bien, sobresaliendo Busso y Bolinches.

De River Plate, la defensa en el primer tiempo bien, pero en el segundo estuvo desconocida.

La línea delantera llevó buenos avances; pero el centre forward, ya cerca de la valla enemiga, en lugar de pasar la pelota, casi siempre se entretenía en gambear y todas las veces era despojado de ella; por este motivo, quizá River haya perdido el match.

Estudiantes de La Plata v. Porteño—

En La Plata se llevó a cabo ayer por el campeonato de primera división un match de football entre esos dos equipos, resultando vencedor el primero de los nombrados por 3 goals contra 1.

A las órdenes del juez señor Oury, se alistaron los teams, que se presentaron así formados:

Estudiantes de La Plata: A. Barcos; A. Giroto y R. Tolosa; O. Duarte Indart, E. Ferreiroa y J. Lilley; A. Ripa, D. Lazcano, R. Leonardi, J. Bardi y J. Calandra.

Porteño: T. Reddel; E. Schweizer y O. Beltrame; V. Abadía, A. Uslenghi y A. Ayala; S. Pérez, J. M. Roggero, A. García, C. Izaguirre y P. Polimeni.

Inició el juego Leonardi, centroforward local, pero su primer avance se vió malogrado debido a la resistencia que le presentó la defensa visitante.

Momentos después, Izaguirre, en posición completamente off-side, recibió la pelota y marcó, mediante un fuerte shot, un goal que fué debidamente anulado por el referée.

A raíz de un corner dirigido por Polimeni, el guardavalla local tuvo ocasión de lucirse.

A los 21 minutos, Estudiantes de La Plata obtiene su primer tanto por intermedio de Calandra, quien supo sacar ventaja de un centro que le hiciera Leonardi.

Rogers, desde cerca, dirige un violentísimo shot y marca el goal de empate.

Finalizó el primer tiempo con un goal para cada equipo.

No habían transcurrido aún cinco minutos de iniciado el segundo halftime, cuando Estudiantes de La Plata se anota un nuevo goal. Ayala incurre en un haud dentro de la zona peligrosa; del puntapié penal que de esa falta sobrevino, se encargó Giroto, marcando el tanto. A los 25 minutos Calandra obtiene la pelota y desde lejos marca el tercer y último goal para su bando.

Sin otras alternativas, finalizó el partido con el siguiente resultado:

E. de La Plata 3
Porteño 1

Argentino de Quilmes v. Estudiantes—

Contra todo lo que se suponía, Argentino de Quilmes logró vencer a su rival de ayer, por cuatro tantos contra dos que marcó Estudiantes.

A las 3 aparecieron en el field los equipos así constituídos:

Argentino de Quilmes: J. Berrino; J. Ortega y R. Chevalier; G. Beat, S. Caretta y R. Martínez; V. Nepote, A. Zavaleta, F. Cabano, J. Barreiro y B. Colegio.

Estudiantes: M. Arigós; A. Spinelli y J. D. Brown; M. Madero, M. Susán y A. Pavlosky; L. Bownas, J. Madero, A. Ochandio, V. Angeletti y A. Pavlosky.

Madero, a los 11 minutos del primer tiempo obtiene un goal para su bando, mediante un fuerte shot. Diez minutos después, Nepote igualó posiciones.

En el segundo período, a los cinco minutos Martínez tomó un puntapié libre y Nepote, que recibió la pelota, la dirigió a la valla contraria, pegando en la parte inferior del travesaño. El referée, ante la sorpresa general, vió en esa jugada un tanto y lo sancionó con su desacertado fallo.

Otro tanto ocurrió dos minutos después en el arco contrario: al tirar Pavlosky se produjo una jugada análoga, y el referée sancionó también el goal. Ambas decisiones del referée produjeron otros tantos desagradables incidentes.

Argentino de Quilmes aseguró su triunfo gracias a dos tantos que marcó Zabaleta a los 35 y 42 minutos, respectivamente. En el segundo tiempo, a los 30 minutos, Brown sufrió un accidente, teniendo que retirarse del field.

Finalizó luego el match con el siguiente resultado:

Argentino de Quilmes . . 4
Estudiantes 2

Boca Juniors v. Columbian—

En el field de Sportivo Barracas se jugó ayer este partido de primera división en el que Boca Juniors monopolizó el juego durante los primeros momentos.

Los equipos formaron así:

Boca Juniors: Fabiani; Cappelletti y Sarasibar; Capellini, Pieralini y Elli; Calomino, Bertolini, Amores, Bichetto y Valenzano.

Columbian: Oñate; Lanata y Bameri; Lamique Pardo y López; Sacchi, Martínez, Martínez, Arroyuelo y Repetto.

Tres goals señaló Boca, en tanto que el Columbian no logró anotar tanto alguno.

El final fué el siguiente:

Boca Juniors 3
Columbian 0

Gimnasia y Esgrima v. San Isidro

En el field del primero del epígrafe, se realizó este encuentro, en el que se hicieron los más grandes esfuerzos a fin de asegurarse una victoria.

En él por supuesto, pusieron a prueba toda su eficacia no logrando empero por ésto definir la supremacía de cada uno.

Los avances bien encaminados donde se notaba una porción de pases cortos y matemáticos.

Las defensas dieron al encuentro una movilidad que dejó la más grata impresión.

A las 3 p. m., al llamado del referée, los teams se alistaron de la siguiente forma:

Gimnasia y Esgrima: F. Díez; A. Apraiz e I. Valdez; J. Pedacci, A. H. Moinno y H. O'Gorman; R. Lahitte, J. D. Martín, M. Hiller, C. Aguilar Pinedo y A. Bourdieu.

San Isidro: C. T. Wilson; A. Bruno y C. Morgan; N. Recanatini, J. Morroni y G. Badaracco; E. y J. Fernández, S. Sayanes, A. Marini y J. Alzúa.

Favorecidos los visitantes por el sorteo, Hiller inicia el juego, el que proporciona juego a las alas, donde se nota un ataque a fondo.

El juego rápido dió desde el primer momento lucidez a las incidencias, pero vino a quitar brillo a la lucha el accidente que le ocurriera a Bruno, que le obligó a abandonar.

Terminó el primer período sin que fuera posible abrir el score.

En la segunda parte la línea ligera local dió mucha labor a la defensa visitante y que en más de una vez Wilson tuvo que colocarse a fondo para no ser vencido ante los ataques de los fowards. Fué de lamentar que algunos jugadores encargados de la defensa del arco visitante emplearan recursos que hablan muy poco en favor de quién los usa, particularmente cuando se trata de jugadores que adquieren cierto pestigio como éstos.

A los 40 minutos se produjo un entrevero frente al arco defendido por Diez, en el que intervino Moiño con todo acierto, a fin de evitar el peligro; sin embargo, una parte del público se confundió al creer que la pelota había franqueado la valla, cosa que no sucedió, invadiendo el field en demanda de la sanción del tanto. Despejada la cancha, prosiguió el encuentro, sin que fuera posible alterarse el score.

Terminado el partido, se registraba el resultado siguiente:

Gimnasia y Esgrima 0
San Isidro 0

El referée bien.

Tigre v. Platense—

Dentro de la táctica demostrada por estos dos equipos en el match que jugaron ayer tarde en el field del segundo, restó brillo a este encuentro por la brusquedad en la acción, faltas estas que el referée trató de reprimir con buena voluntad y acierto.

A las 3, al llamado del referée, se alistaron los cuadros en la siguiente forma:

Tigre: A. Morando; E. Hammerer y L. Ghilardi; J. Tetamanti, A. Scampini y J. Accinelli; A. Heisinger, P. Bodde, L. Pravato, A. Arderias y A. Geipi.

Platense: A. Pérez, A. Ansaldo y E. Berti; D. Sanangelo, J. Zuelo y A. Felisar; L. Felsari, M. S. Fraga, S. A. Figueroa, M. Balmaceda y T. Siniglia.

Favorecidos los visitantes por el sorteo, Platense inició el juego, el que se desarrolló con mucha vivacidad en el que tan pronto la pelota se encontraba en un campo como en el otro, en la que se notaba una leve supremacía por parte de Tigre. Sin embargo en este primer período no fué abierto el score.

Iniciado el segundo half time los visitantes obtienen el primer tanto. Heisinger se corrió por su ala, al aproximarse al arco defendido por Pérez hizo un centro, el que fué tomado por Bodde, quien la cedió Pravato, el que marcó el goal con un tiro esquinado.

El segundo tanto fué marcado por Bodde a los 26 minutos.

Al terminar el match se registraba el score siguiente:

Tigre 2
Platense 0

El referée correcto.

MONTEVIDEO

Los partidos jugados en la tarde de ayer por el campeonato de la Asociación Uruguaya de Football, han dado el resultado siguiente:

Nacional v. Chaley, venció Nacional por el score mínimo.

Peñarol v River Plate, venció Peñarol por tres goals contra dos.

Wanderers v. Reformers, venció el primero por un goal a cero.

Dublin v. Central, venció Dublin por un goal a cero.

Universal v. Defensor, venció Universal por dos goals contra cero.

RUGBY

PARTIDO AMISTOSO

Se jugó ayer en el field de San Isidro un partido amistoso de rugby entre un equipo local y otro del Sportivo Française.

El juego fué monopolizado por el cuadro local, el que señaló 28 puntos contra cero. San Isidro estaba así constituído:

M. Madero, V. O. González, M. Crespo, A. Capellini, C. G. Casado, O. Meana (capitán), E. de Marval, B. Rodríguez Jurado, R. Buzzo, M. Lagleyze, J. M. de la Barrera, A. Gutiérrez, M. Goni, F. Loizaga y M. Agostini.

AUTOMOVILISMO

AUTOMOVIL CLUB ARGENTINO

En los días que se expresan se desarrollarán las siguientes pruebas:

Día 29. — Primera carrera, eliminatoria de la copa de las Naciones, ciclista, por la Federación Ciclista Argentina.

Segunda carrera, motocicletas hasta 3 1|2 H. P., 11.000 metros, inscripciones 5 pesos; socios de instituciones, 2 peso. Medallas de oro, vermeil y plata a los tres primeros.

Tercera carrera, side-cars de fuerza libre, 11.000 metros; inscripciones, 10 pesos; socios de clubs, 5 pesos. Medallas de oro, vermeil y plata.

Cuarta carrera, motocicletas de fuerza libre, abierta a todo competidor por la copa Club Motociclista Nacional, donada por la institución del mismo nombre: primera prueba. 33.000 metros. Primas 20 pesos al primero y 10 al segundo.

Quinta carrera, automóviles hasta 2 1|2 litros de cilindrada, 11.000 metros; inscripción 15 pesos. Medallas de oro, vermeil y plata a los tres primeros.

Sexta carrera, copa Alberto F. Roth primera prueba, para automóviles de fuerza libre, sobre 44 000 metros. Inscripción 50 peso. Medallas de oro al segundo y al tercero.

Día 25. — Primera prueba, segunda eliminación de la copa de las Naciones.

Segunda carrera, motocicletas fuerza libre, reservada para corredores de segunda categoría, 11.000 metros; inscripción 10 pesos; socios de instituciones, 5 pesos Medallas de oro, de vermeil y de plata.

Tercer acarrera, side-cars fuerza libre para corredores que no hayan obtenido primeros premios. Inscripción. 10 pesos socios de clubs, 5 pesos. Medallas de oro de vermeil y de plata; 11.000 metros.

Cuarta carrera, copa Club Motociclista Nacional, segunda prueba; 33.000 metros Premios, 20 peso al 1.o y 10 al segundo.

Carrera de [illegible]stas, automóviles Ford tres vueltas, una para cada coche. Inscripción, 20 pesos el equipo de tres coches. Medallas de oro al equipo vencedor, de vermeil al segundo y de plata al tercero.

Quinta carrera, copa Doctor Alberto F Roth, segunda prueba.

Día 27. — Final de la copa de las Naciones, 1.000 metros.

Segunda carrera, motocicletas hasta 2 y 1|2 H. P., reservada para los no clasificados en los días anteriores; inscripción gratis; 11.000 metros. Premios: medallas de vermeil al primero y segundo de plata al tercero.

Tercera carrera: motocicletas de fuerza libre, reservada y con las mismas condiciones de la anterior.

Cuarta carrera, tercera y última prueba de la copa Club Motociclista Nacional máquinas de fuerza libre; 44,000 metros. Primas de este día: 40 pesos al primera y 20 al segundo.

Quinta carrera, automóviles hasta 3 litros de cilindrada: 11.000 metros, inscripción, 10 peso. Premios: medalla de oro al primero, de vermeil al segundo y de plata al tercero.

Sexta carrera, tercera y última prueba de la copa Alberto F. Roth; 55.000 metros.

MOTOCICLISMO

CLUB MOTOCICLISTA NACIONAL

Ayer por la mañana, la comisión designada por las autoridades del Club Motociclista Nacional, procedió a la demarcación del recorrido del circuito San Justo, Haedo, Morón, Castelar, Ituzaingó, Libertad, Pontevedra, González Catán, Isidro Casanovas, San Justo, que servirá de trayecto a la carrera de sidecars que se disputará el domingo 3 de junio.

Todos los postes esquineros e indicadores del circuito del Oeste han sido pintados con franjas blancas y rojas, notablemente visibles, a fin de hacer difícil cualquier equivocación de ruta.

Los competidores cumplirán tres vueltas al mencionado trayecto, habiéndose resuelto establecer un puesto de aprovisionamiento en el sitio de iniciación de la carrera, para facilidad de los participantes.

El registro de anotaciones para el premio Florencio Parravicini, permanecerá habilitado todos los días de 5 a 7 p. m. hasta el jueves 21 del corriente.

HURLING

FEDERACION ARGENTINA DE HURLING

En el field de la calle Bella Vista y Neuquén, jugaron ayer el partido oficial designado en el fixture, los equipos del Almirante Brown y La Plata.

El partido fué interesante, venciendo en definitiva La Plata por 12 puntos contra 3

La actuación del referée señor Pagliese fué muy correcta.

—En Capilla se jugó el otro partido del fixture, entre el equipo local y el de Buenos Aires, siendo una fácil victoria para Capilla, por 21 tantos a cero. Correcto el referée señor S. Lavoler.

CICLISMO

CLUB CICLISTA UNIVERSAL

La comisión directiva de esta institución avisa a los interesados de esta prueba, que tomando en cuenta el pedido de muchos aficionados entusiastas a este sport, ha resuelto prorrogar la gran carrera clásica que debía efectuarse el domingo en honor del diario LA EPOCA y denominada Circuito Buenos Aires, en un recorrido de 100 kilómetros para aficionados de segunda y tercera categorías. La segunda categoría es para aficionados ganadores de varios premios y la tercera para aficionados y debutantes que no hayan ganado un primer premio.

La fecha para la realización de esta carrera, es el domingo 10 de junio a las 5.30 a. m. [illegible]

Para esta importante prueba, han prestado su concurso numerosas casas de comercio y del ramo; entre ellas se encuentran las firmas de los señores Picardo y Cía. Ltda., O. Gori y Cía., Mulino Hnos., Francisco Gallino, Humberto Misaglia, De Angelis Hnos., Hoig y Mauhert, Pagliani y Cía., Emilio Cassero, Recht y Lethmann, Dartiguelonge y Cía., Decimo Giovanini, Jorge Retes, José Giovanini, de Mar del Plata, y varios otros.

Los premios para esta prueba se encuentran en exhibición en el local de la secretaría y se darán a conocer, una vez procedido a la clasificación de ellos, que tendrá lugar el jueves a las 8.30 p. m., lo mismo que la fecha para la apertura de las inscripciones.

FEDERACION CICLISTA ARGENTINA

Con motivo de la invitación que ha sido formulada a esta institución por el Club Ciclista Independiente, de La Plata, a participar en la prueba "Campeonato Platense de Resistencia" que sobre el recorrido La Plata-Magdalena-La Plata, se efectuará el próximo [illegible] del actual, se ha abierto en la secretaría social, Corrientes 965, [illegible] inscripciones, las que serán clausuradas el miércoles 16, a las 9 de la noche.

[illegible] por los organizadores es de $ 3.50.

[illegible] serán también clausuradas las inscripciones correspondientes a la "Copa de las Naciones", que será disputada por series de nacionalidades, en los días 20, 25 y 27 del actual, en el Hipódromo de San Martín, sobre la distancia de 1.000 metros, durante el festival deportivo que ha anunciado el Automóvil Club Argentino.

YACHTING

YACHT CLUB ARGENTINO

Con motivo de la clausura de la temporada de regatas de 1916-1917, la comisión de regatas del Yacht Club Argentino, ha resuelto realizar el festival de yachting y ha organizado varias series de regatas, tanto a vela como a motor, a correrse el domingo 20 de mayo frente al local de la dársena norte, en los triángulos del Club y otros trayectos, todo de acuerdo con el programa que se adjunta, y a las instrucciones que se remitirán a los inscriptos antes de la regata.

Con el objeto de que las familias, socios e invitados puedan seguir de cerca el desarrollo de las distintas pruebas a correrse, se ha determinado para casi todas las regatas, una línea de partida y de llegada trazada frente al nuevo edificio del Club en la dársena norte.

La comisión directiva prepara actualmente un interesante programa de fiestas y ha resuelto además confeccionar una cinta cinematográfica especialmente dedicada a nuestro yachting.

TIRO

CLUB INTERNACIONAL DE CAZADORES

Numerosa concurrencia presenció ayer los concursos de tiro de paloma disputados en el stand que este club posee en Rivadavia.

El premio Pointer fué dividido entre los señores Victoriano G. Vian y J. Tunny.

Las diferentes pollas habidas durante el día, fueron ganadas por los señores Pedro Alegre, Victoriano G. Vian, J. Badano y A. Luro Cambaceres.

United River Plate Telephone Co. Ltda.
(COMPAÑIA UNION TELEFONICA)
GUIA OFICIAL DE ABONADOS DE LA UNION TELEFONICA
PREVENIMOS
a nuestros abonados y al comercio en general que EXCLUSIVAMENTE deben hacer uso para sus comunicaciones—EN PRO DEL BUEN SERVICIO — de nuestra Guía Oficial de Abonados de la Unión Telefónica que aparece indefectiblemente en los meses de Mayo y Noviembre de cada año, en ediciones de 50.000 ejemplares.
A otras publicaciones les es MATERIALMENTE IMPOSIBLE tener nuestros datos frescos y exactos, y, como es natural, su uso será en perjuicio del servicio telefónico.
LA ADMINISTRACION.
Marzo de 1917.

PEDESTRISMO

SPORT CLUB JORGE NEWBERY

El Sport Club Jorge Newbery llevará a cabo el domingo 20 del corriente a las 8.30 a. m., en el stadium de la Sportiva, una carrera de 15 kilómetros en memoria del malogrado campeón pedestre Jean Bonin, dándose al primero una medalla de oro; al segundo una medalla de oro fix; al tercero un reloj artístico y al cuarto medalla de plata, quedando desde ya abierta la inscripción, que será de dos pesos, las cuales se efectuarán en la calle Esmeralda 545 y Tucumán 11[illegible] de 5 a 9 p. m., todos los días, clausurándose el 18 a las 9 p. m.

VARIAS

C. D. OBRAS SANITARIAS DE LA NACION

Por resolución de la comisión directiva de este centro deportivo, se convoca a los señores socios a la asamblea general que tendrá lugar el día martes 22 del corriente a las 8.30 p. m. en el salón de la Sociedad Filantrópica La Argentina, calle Rodríguez Peña 361, a fin de tratar la siguiente orden del día:

1.o Informe de la comisión directiva.
2.o Revisión del acta constitutiva.
3.o Consideración del proyecto de estatuto.
4.o Nombramiento de socios honorarios.
5.o Consideración del proyecto de préstamo.
6.o Elección de la comisión directiva.
7.o Resoluciones generales.

INFORMACIÓN GENERAL

ASOCIACION ARGENTINA DE ELECTROTECNICOS

En la última sesión habida en esta sociedad, se renovó la C. D., que quedó así constituída:

Presidente, ingeniero Besio Moreno Nicolás; vicepresidente primero, doctor Niebuhr Germán; vicepresidente segundo, ingeniero Wilson John; secretario, ingeniero Capdevila Pedro M.; secretario sustituto, ingeniero Roth Rodolfo; tesorero, ingeniero Siller Luis J.; tesorero sustituto, ingeniero Di Cló Alfredo; vocales: ingenieros Aldum Hugo, Dufour Alfredo, Frikart Juan, Herlitzka Mauro, Ker Dudley W., Laurel Bernardo, Lydall Carlos, Lowe Brown William, Rebuelto Emilio; Simons Conrado.

Colectividades Extranjeras

COMITE PATRIOTICO ITALIANO DE LA PLATA

La comisión auxiliar de damas y señoritas de este comité, que preside la señora Juana P. de Zerillo, se reunió en sesión ordinaria para tratar y tomar todas aquellas disposiciones inherentes a las próximas fiestas de beneficencia que se llevarán a cabo los días 24 y 25 del corriente mes bajo [illegible] de este comité, secundando así eficaz y generosamente a la noble [illegible] misión que motiva esos festejos.

Después de una larga deliberación, en la que se tomaron diversas e importantes resoluciones, se procedió al nombramiento de diversas comisiones las que, en unión de las de caballeros ya designadas por la comisión directiva, tendrán a su cargo los quioscos, las ruedas de la fortuna, la venta de números de rifa, etc., etc., comisiones que quedaron formadas por las señoras: Juana P. de Zerillo, Angélica B. de Verga, María B. de Rodríguez y señoritas: Magdalena Romano, Josefa Lazzaro, Pilar Zer[illegible], Elías Galli, Edelmira Valeltini, María T. Plastino, Ana Albamonte, Josefa Albamonte, María Galli y María G. Plastino.

Dentro de breves días esta comisión volverá a reunirse para tomar otras resoluciones relacionadas con estos festejos.

CENTROS RECREATIVOS

Hijos del Ayuntamiento de Maside.—Conmemorando el segundo aniversario de su fundación y a beneficio de la caja social, esta sociedad efectuará el 26 del actual un festival.

Círculo Paraná. — El 24 del corriente se efectuará en el salón Augusteo el festival que en ocasión de nuestro aniversario patrio organiza esta sociedad.

Club Social América. — Con toda actividad prosiguen los preparativos para el baile a efectuarse el 26 por la noche en el salón La Argentina, Rodríguez Peña 361.

Círculo Almafuerte. — En homenaje a la memoria del poeta que lleva su nombre, este círculo ofrecerá a sus asociados un gran festival y baile, que se llevará a cabo el sábado 19 del corriente, en el salón teatro Mariano Moreno, Santiago del Estero 1243.

"SARMIENTO"
Sociedad Protectora de los Animales
Santiago del Estero 649
PRESIDENTE JOSE PEREZ MENDOZA
En su local propio, esta sociedad tiene establecido consultorio y hospital para animales grandes y pequeños, baños medicinales y de higiene, corte de pelo, registro de identificación de animales pequeños, salón para conferencias o asambleas.—Horas de consulta, de 9 a 11 a. m. y de 4 a 6 p. m.

MUNDO COMERCIAL

EXTERIOR

TRIGO

CHICAGO, mayo 14. — Se realizaron hoy operaciones con mercado flojo para el trigo colorado americano entregar en el mes de septiembre hoy se registró hoy el precio de 289.

El último precio fué de 275, en centavos oro americano por bushel.

Para remesas a entregar en el mes de julio se anotó hoy el precio de 268, centavos en las operaciones últimas.

WINNIPEG, mayo 14. — El trigo colorado americano, entrega en el mes de octubre no se negoció en la primera rueda realizada hoy en este mercado por ser día feriado aquí.

El precio adquirido para remesas a entregar en la misma fecha en las operaciones últimas fué de 245.

MAIZ

CHICAGO, mayo 14. — Para el maíz mixto americano a entregar en julio hoy se registró el precio de 158.

En las operaciones del sábado se cotizó a 119 3|4 oro americano por bushel.

LINO

DULUTH, mayo 14. — El lino, cuyas entregas deberán efectuarse en julio se cotizó en la primera rueda de hoy de este mercado a 348, anotándose el sábado con el precio de 348 en centavos oro americano por bushel.

INFORMACION SOBRE EL LINO

LIVERPOOL, mayo 14. — Unicamente se hacen negocios restringidos para el lino a flote de la India y disponible quedando las fechas sin oferta, mientras que haya una firme demanda para tortas.

Reina tiempo lluvioso en las Provincias Unidas de la India, pero no se piensa que eso redunde en perjuicio de la cosecha.

Durante la semana que terminó el sábado 22, los embarques de la India alcanzaron a 10.000 quarters, comparados con 30.000 quarters despachados del puerto de Bombay en la semana anterior.

MERCADOS NORTEAMERICANOS

Operaciones de apertura

NUEVA YORK, mayo 14.—Las diferencias de precios obtenidas hoy en los centros de negocios en cereales de esta plaza, son las que se expresan a continuación:

Apertura

Mercado		Entrega	Suba	Baja
Winnipeg		Octubre	—	—
Chicago	trigo	Julio	—	2.—
	trigo	Julio	—	4.—
	maíz	Mayo	4 3|4	—
Duluth	lino	Mayo	—	—
	lino	Julio	—	s|cambio

Operaciones intermedias

Mercado		Entrega	Suba	Baja
	lino	Julio	—	s|cambio
Winnipeg		Mayo	—	—
Chicago		Mayo	—	7.—
	trigo	Julio	—	6.—
	maíz	Mayo	8 1|4	—
Duluth		Mayo	—	—
	lino	Julio	—	s|cambio

MERCADO COMERCIAL DE LONDRES

LONDRES, mayo 14.—

Tipo de descuento del Banco de Inglaterra	5.—
Consolid. Británicos 2 1|2 o|o.	55 1|2
Títulos argentinos	
Empréstito nacional 1897, 4 o|o. ley 3378	69 1|2
Bonos Obras de Salubridad, etc. de Buenos Aires, 1891, 5 o|o.	91.—
Empréstito Argentino de Obras Públicas, 1886, 5 o|o.	94.—
Empréstito Argentino de Conversión, 1889, en lib. 4 1|2 o|o.	77.—
Empréstito Argentino Interno de 1900 5 o|o.	86.—
Province of Buenos Aires 3 o|o to 3 1|2 o|o Loan of 1906.	47.—

BOLSA DE PARIS

PARIS, mayo 14.—

Renta Francesa, 5 o|o.	87.60
Renta Francesa, 3 o|o.	61.40

BOLSA DE MONTEVIDEO

MONTEVIDEO, mayo 14. — En la primera hora de operaciones del mercado de valores de esta Bolsa, fueron negociados hoy los siguientes papeles oficiales de renta:

Títulos hipotecarios serie A, a 93.40; id serie B, a 93.40.

Deuda interna, a 97; id para fin de junio, a 96.30.

Deuda consolidada, a 63.10.

—En el puerto se registró la entrada de los siguientes vapores:

León XIII, de Bilbao; Chivertone, de Clyde; Regina d'Italia, de Génova, e Iris, de Pernambuco.

—Salen hoy de aquí con rumbo a ésa, los vapores Roma y Cabo Santa María.

INTERIOR

BOLSA DE COMERCIO

Primera rueda

Cédula Hipotecaria Argentina de 6 por ciento, antigua emisión, al contado: 5.000 a 96.80; 56.000 a 96.70; 22.500 a 96.50; 10.000 a 96.70; 54.000 a 96.60; 15.000 a 96.50; total, 162.500.

Id. para fin de mes: 20.000 a 96.50; 60.000 a 96.70; 60.000 a 96.60; 10.000 a 96.70; 20.000 a 96.60; 20.000 a 96.50; total, 190.000.

Id. para junio 30: 10.000 a 96.50; 10.000 a 96.70; total, 20.000.

Cédula Hipotecaria Argentina de primera serie, al contado: 10.000 a 92.50.

Cédula Hipotecaria Argentina de segunda serie, al contado: 11.000 a 92.20; 49.000 a 93; total, 60.000.

Id. para mayo 15: 31.000 a 93.20; 21.400 a 93; total, 54.400.

Cédulas Nacionales, serie L, para junio 30: 2.000 a 97.50.

Crédito Argentino de 1905, al contado: 12.500 a 89.60.

Bonos Municipales de Pavimentación (cupón trimestral), al contado: 1.000 a 80.

Id. cupón semestral, al contado: 25.000 a 74.10; 1.000 a 74.20; total, 26.000.

Deuda Interna Consolidada de la Provincia de Buenos Aires de 6 o|o, tercera serie, al contado: 44.000 a 78.

Certificados Municipales de 7 o|o, al contado: 25.000 a 93.40.

Bonos de Edificación Escolar de la Provincia de Buenos Aires, al contado: 6.200 a 76.

Empréstito Interno de Conversión de 2 1|2 o|o, serie B, al contado: 1.000 a 80.60; 3.000 a 80.50; 104.000 a 80.70; total, 108.000.

Campos y Quebrachales Puerto Sastre (oro), al contado: 1.00 a 3.10.

Id. para mayo 15: 2.100 a 3.10.

Banco Español, al contado: 60 a 104.

Banco de Galicia, al contado, 50 a 68.

Certificados 80 o|o del Banco El Hogar Argentino, al contado: 6 a 151.

DEMANDA Y OFERTA DE TITULOS

En la Bolsa de Comercio se anotaron hoy, solicitadas en compra, acciones del Banco Comercial Italiano.

Ofrecidas en venta fueron anotadas acciones de la Compañía de Tierras del Sud.

COTIZACIONES DE PRODUCTOS AGRICOLAS

Precios del día

Trigo. — Clase barletta; precio mayor, $ 18; id. menor, 18; varias clases: precio mayor, $ 17.85; id. menor, 18.30.

Maíz. — Amarillo: precio mayor, $ 12; id. menor, 11.50; colorado: precio mayor, 12.20; id. menor, 12.20.

Avena. — Precio mayor, $ 11; id. menor, 10.60.

Lino. — Precio mayor, $ 25.80; id. menor, 25.80.

CAMARA GREMIAL DE CEREALES

Para las diversas categorías de trigo con destino a exportación, la comisión de cerealistas de esta cámara resolvió en sesión del sábado dejarlas sin cotización, registrando, para los demás productos agrícolas, con igual destino, los siguientes precios oficiales:

Maíz. — Clase amarillo, colocado sobre dársena, a $ 11.60.

Lino. — Base 4 o|o, colocado sobre dársena, a $ 25.25.

Avena. — Colocada sobre dársena a $ 10.70; id. en Bahía Blanca, a $ 10.70.

MERCADO DE CEREALES A TERMINO DE BUENOS AIRES

Primera rueda

Trigo: para junio, entrega sobre dársena, 200 toneladas a 18.05; 200 id. a 18.20; para julio, 1.000 id. a 18.15; 400 id. a 18.17; 1.000 id. a 10.10; 20 id. a 18.12; 200 id. a 18.30; para agosto, 20 0id. a 18.30; 200 id. a 18.25; 800 id. a 18.20; 200 id. a 18.22; 200 id. a 18.24; 200 id a 18.25; 200 id. a 18.29; 200 id. a 18.30; 200 id. a 18.38.

Avena: para junio, entrega sobre dársena, 400 toneladas a 11.05; 200 id. a 11.10.

MERCADO DE CEREALES A TERMINO DE ROSARIO

Primera rueda

La primera hora oficial de negocios de este mercado, realizada hoy cerró sin operaciones.

MERCADO DE VACUNOS

(Liniers)

Se han iniciado las operaciones en este mercado, con plaza algo más encalmada que el sábado, a causa de la fuerte entrada de la mañana.

Sin embargo, se mantienen sostenidos los precios para los lotes de vacas gordas, terneros gordos, vaquillonas y novillitos de buena clase y carnadura.

Para novillos especiales, y criollos gordos, sus cotizaciones fueron regulares.

La entrada de hoy en este mercado, fué de 7552 cabezas, clasificadas en la siguiente forma: novillos 3705, vacas 2836; terneros 862 y bueyes 59. Porcinos entraron 1855.

Los precios corrientes de la mañana fueron los siguientes:

Bueyes para consumo, de pesos 103 a 200; novillitos m. especiales para frigorífico, de 195 a 213; id. especiales id., de 162 a 182; id. m. gordos id., de 140 a 160; id. para consumo, de 62 a 130; novillitos id., de 55 a 120; vacas excepcionales id., de 190 a 200; vacas id., de 54 a 180; vaquillonas id., de 32.50 a 114; terneros id., de 36 a 72.50; id. mamones id., de 18 a 28.

Para porcinos los precios variaron entre pesos 0.45 a 0.58; especiales de 0.54 a 0.62 y excepcionales de 0.63 a 0.66 el kilo.

Entradas

Consignatarios: Bargo Lascurain y Etchegaray; remitentes: Ramírez; procedencias: Soler; animales: 166; id. Nieto; La Cautiva 64; Anasagasti Juan; Martín; Pehuajó 6; Arzeno y Hnos. Fto.; Guaraglia; San Luis 12; id. Deeche; Del Campillo 100; Arrieta y Bascarán; Gagliardo; Frezeira 64; Bunge y Born; Meneses; C. de Areco 70; Bellocq e Hita; orBdesave; Balcarce 10; Benítez y Murré; augero; Santa Fe 24; id. Guglialmone; Sunchales 163; Crotto Hermanos; Crotto; V. Valeria 96; id. Salerdia; Alvear 20; Crespo y Rodríguez: Gillndini; G. López 10; id. Busso; Libertad 57; id. Vicens; Castellanos 97; Curutchet Juan Suc. Arias; Matanza 48; id. Atlhabe; Rodríguez 80; Cuestas Zenón; Pazo; Vela 35; Ceballos y Cufré; Castro; Pergamino 47; Cooperativa de Hacendados; Izquirre; Pehuajó 51; Cucullu Felipe L.; Caballero; Lobos 24; id. Gaymor; F. de la Cruz 63; id. Caballero; Lobos 138; Devoto y Cía. Tomás; Gómez; C. Suárez 21; id. Inarragui; re; Capital; Delfino Hnos.; Vicens; Washington 976; Goñi e hijos Ignacio; Grondona; C. Casares 20; Gibson Hnos.; Almandrag; Arrecen 144; Guillán y Cía. Rodolfo; Estruguemon; Salto 80; González García A.; Fage; Moreo 17; Gillv Edoardo; Aguerreberie; Bolívar 90; Lanusse Pedro y Antonio; Snoder; V. Valeria 48; id. Cenurrio; San Martín 9; id. Rodríguez; 9 Arroyos 24; id. Alberto; Neuquen 27; id. Risso; Bernardo 19; id. Larrinaga; Bolívar 22; id. Abugon; Córdoba 125; id. Andonti; Caseros 13; Lalor Juan; Costa; Brandzen 50; M. Immerigle; Matanza 50; id. Reamsiger; J. Celman 22; id. Redlir; G. Viela 35; id. Hetroge; Matanza 46; id. Camescasse; Echeverría 90; id. Gómez; id. 11; id. Mandelemys; Ordenni 28; id. Villanueva; Lobos 10; id. Chettro; S. A. de Giles 12; id. Martín; Ordoqui 80; Lizarralde Hnos.; Herresta; Lecueder 25; id. Cambiasso; Las Heras 19; id. Pildain; id. 54; id. Orizabal; Bolívar 22; Mihura Hnos.; De Andrés; Arrofu 40; id. Mihura; F. Ríos 52; id. Recon; Brandzen 50; Marasnin y Cía. Andrés; Daniele; Pehuajó 26; id. Díaz; Pehuajó 35; Palacios Hnos.; Palacios; id. 35; id. Oviedo; Pergamino 11; Puiggrós y Cía. Bolanger; Santa Fe 26; Peña y Cía. Julio L.; Cruzado; B. Blanca 38; id. Bratero; Hersilia 28; Petersen y Gutiérrez; Palmer; Brandzen 80; Regg. Rocataegliata y Cía.; Rocataegliata; G. Roca 20; Rodger y Cía. Gmo. H.; Rodman; Río 4.o 28; Reyes Hnos Desragi; G. Paz 39; Salaberry y Bercetche; Connemnan; C. Suárez 17; id. Urruty; Necochea 29; id. Pinel; Echeverría 38; id. Bermetd; Matanza 57; id. Argunty; Paz 37 id. Cobas; Quilmes 15; id. Mathieu; Cañuelas 90; id. Laulhet; Balcarce 68; id. Vismara; id. 80; id. Canleto; 25 de Mayo 29; id. Olaso; Santa Fe 84; Unzué Alzaga y Cía.; Alzaga; Belgrano 254; id. Campos; Lobería 19; id. Uzzué; Bolívar 48; id. id. 12; Velaz y Cía. Angel; Tomás; V. Tuerto 26; id. Polangero; Santa Fe 27; Videla Hnos. y Cía.; Gamboa; Helvecia 7.

VENTAS DE HOY

Bargo Lascurain y Etchegaray—

43 novillos c. gorda Saladillo, pesos 125; 5 bueyes especiales Córdoba 185; 4 novillos c. gorda id. 117; 54 terneros gordos id. 60; 40 vaquillonas c. gorda id 80; 30 id. b. carne id. 75; 40 id. id. 72; 45 vaquillonas id. id. 70.

Anasagasti Juan—

1 novillos m. gordos Pehuajó, pesos 150; 44 id. gordos Lobería 140.

Accame, Bellini y Cía.—

4 novillos g. y c. gorda Suipacha pesos 135.

Arancet y Cía. Pedro—

8 vacas m. especiales Caseros, pesos 173; 23 id. m. gordas id. 135; 3 id. gordas id. 120.

Arzeno y Hnos. Fto. B.—

1 novillos m. especial Córdoba, pesos 21... 98 id. especiales id. 178; 7 vacas b. carne San Luis 78.

Arrieta y Bascarán—

11 novillitos m. especiales Río 4.o pesos 132, 10 vacas gordas id. 115; 10 vaquillonas b. carne id. 78; 27 id. id. 68; 5 id. g. y c. gorda id. 98; 12 vacas id. id. 105.

Bourdieu Fernando (hijo)—

54 vacas especiales C. Sere, pesos 144. 54 novillos id. id. 168.

Benítez y Murré—

10 vaquillonas especiales Las Colonias, pesos 118; 125 novillitos id. id. 117; 2 vacas g. y c. gorda id. 107; 25 novillitos c. gorda id. 90.

Bellocq e Hita—

4 novillos flacos Balcarce, pesos 62; 2 id. gordos id. 140.

Bunge y Born—

23 vacas criollas C. de Areco, pesos 80. 47 terneros mamones id. 26.

Bracht y Cía.—

17 vacas g. y c. gorda Capital 109; 16 id. id. 109; 16 id. id. 107; 5 vaquillonas flacas id. 31.

Bscayart y Spamgemberg—

19 vacas c. gorda Pergamino, pesos 90.

Crespo y Rodríguez—

102 novillos criollos S. Martín, pesos 100; 4 id. id. 130; 7 id. c. gorda id. 130; 13 toros b. carne San Justo 103; 3 vacas m. gordas id. 127; 6 id. c. gorda id. 95; 10 id. id. 85; 3 terneros mamones id. 30; 2 vaquillonas b. carne id. 60; 3 novillitos id. 80.

Cuestas Zenón—

10 terneros buenos Calchaquí, pesos 50; 8 novillitos b. carne id. 75; 11 terneros mamones id. 25; 11 id. id. 25; 68 id. id. 30; 33 id. id. 27; 13 id. id. 30; 26 id. id. 28; 32 novillos b. carne id. 100; 57 novillitos c. gorda id. 82; 79 vacas b. carne id. 70.

Crotto Hermanos—

3 toros m. gordos 25 de Mayo, pesos 170 5 novillos gordos id. 145; 29 vacas m. especiales id. 150; 96 vaquillonas gordas Córdoba 105; 19 terneros regulares Alvear 40.

Curutchet Juan, Suc.—

43 vacas gordas Matanza, pesos 114; 5 id. c. gorda id. 90; 60 id. g. y c. gorda Rodríguez 110.

Cooperativa de Hacendados—

15 novillitos gordos T. Lauquen, pesos 107; 11 toros especiales id. 180; 5 novillos m. gordos id. 160; 41 novillitos id. Pehuajó 112; 6 vacas b. carne id. 80.

Cucullu Felipe L.—

24 novillos especiales Lobos, pesos 170; 23 novillos id. id. 160.

Devoto y Cía. Tomás—

36 novillitos g. y c. gorda Córdoba, pesos 100; 90 novillos c. gorda Maipú 125. 40 id. especiales id. 165; 5 vacas excepcionales M. Juárez 180; 5 id. id. 180; id. gordos id. 117; 6 id. m. especiales id. 178; 28 bueyes criollos Matanza 122; 22 toros id. id. 122; 4 vaquillonas b. carne Capital 78; 2 toritos id. id. 80.

Guillán y Cía. Rodolfo—

20 vacas m. especiales Salto, pesos 158 30 id. m. gordas id. 135; 19 novillos flacos id. 65.

Goñi e hijos Ignacio—

20 novillos c. gorda C. Casares, pesos 120.

Gibson Hermanos—

144 novillos c. gorda Santa Fe, pesos 120 33 id. id. Susona 110.

Lizarralde Hermanos—

63 novillos g. y c. gorda Las Heras, pesos 138; 21 vacas especiales Córdoba 148 19 id. m. gordas Las Heras 130.

Lalor Juan—

17 novillos especiales Matanza, pesos 16 118 id. c. gorda Córdoba 118; 17 novillitos g. y c. gorda id. 101.50; 20 novillos c. gorda Brandzen 112; 13 id. id. 105; vaquillonas id. id. 82; 3 id. b. carne id. Matanza 70; 8 vacas c. gorda id. 88; 4 id. id. 82; 2 id. id. 80.50; 4 novillos id. id. 104.50; 2 novillitos b. carne id. 73; 80 novillos g. y c. gorda C. Casares 135; 4 id. m. especiales Bolívar 195; 2 bueyes id. id. 200; 2 vacas excepcionales id. 141; 2 id. especiales id. 141; 3 novillitos b. carne Echeverría 61; 8 novillos c. gorda id. 120 124 id. m. especiales Pergamino 213; 10 id. c. gorda Córdoba 108.50; 3 bueyes flacos Giles 86; 5 id. c. gorda id. 120; 3 vacas g. y c. gorda Navarro 107.50; 15 id. id. 111; 12 vaquillonas c. gorda id. 88; 16 id. g. y c. gorda id. 93.50; 8 terneros mamones id. 20; 7 id. regulares id. 43; 16 vacas m. gordas Matanza 128; 16 id. id. 125; 14 id. id. 126.50; 4 id. gordas id. 121; 6 id. id. 118; 13 id. id. 114.50; 10 id. c. gorda id. 114.50; 20 id. id. Córdoba 83; 8 id. g. y c. gorda C. Casares 137; 16 terneros regulares id. 36; 3 id. id. 23.50; 20 id. buenos Echeverría 55.50; 20 id. gordos id. 62; 20 id. m. especiales id. 74; 10 vacas gordas id. 120; 5 id. g. y c. gorda id. 110; 7 id. especiales id. 125.50; 10 id. gordas id. 135.50; 8 novillitos id. id. 115; 14 id. m. gordos Córdoba 107; 10 vacas g. y c. gorda Matanza 107.50; 7 id. gordas id. 120; 7 terneros buenos id. 49.

Marasnin y Cía. Andrés—

16 novillitos c. gorda Pehuajó, pesos 94; 3 id. id. 80; 33 vacas m. gordas id. 85; 2 id. id. 125; 2 id. b. carne id. 75; 3 terneros regulares id. 40.

Méndez y Cía. J. M—

19 novillos gordos Balcarce, pesos 141 20 vacas g. y c. gorda id. 110; 11 vaquillonas b. carne id. 75.

Mihura Hermanos—

34 novillos especiales Victoria, pesos 165; 18 vacas gordas id. 118; 35 novillos id. Brandzen 143; 15 id. c. gorda id. 128; 5 vacas g. y c. gorda Arrofu 105; 4 vaquillonas c. gorda id. 80; 8 terneros especiales id. 70; 3 id. regulares id. 36.

Ofán y Cía. Francisco—

4 vacas c. gorda Maipú, pesos 100; 7 id. g. y c. gorda id. 110.

Nale Repetto y Cía.—

46 novillitos m. gordos Santa Fe, pesos 110; 6 vacas gordas id. 120; 6 id. c. gorda id. 96; 4 terneros regulares id. 36; 14 novillitos gordos id. 102; 5 id. b. carne id. 65; 2 vacas c. gorda id. 90; 36 vaquillonas especiales V. Tuerto 114; 4 terneros id. 63; 4 id. buenos id. 55.

Peña y Cía. Julio L.—

40 vacas b. carne Matanza, pesos 70; 10 novillitos id. id. 60; 26 novillos c. gorda B. Blanca 107; 12 id. id. 110; 2 vacas especiales Santa Fe 140; 19 id. c. gorda id. 95; 4 novillitos id. id. 85.

Puiggrós y Cía.—

13 novillos c. gorda Santa Fe, pesos 118 12 id. b. carne id. 100; 2 vacas c. gorda id. 95.

Palacios Hermanos—

20 vacas m. especiales Pehuajó, pesos 175; 15 id. id. Pergamino 150; 7 id. m. gordas id. 120; 3 novillitos c. gorda id 120.

Salaberry y Bercetche—

4 terneros regulares Echeverría, pesos 39; 2 id. id. 33; 2 vacas c. gorda id. 89; 7 terneros buenos Cañuelas 56.50; 16 id. id. 47; 11 id. gordos id. 62.50; 2 id. buenos id. 48; 9 id. gordos id. 65; 10 vacas id. id. 121; 8 id. id. 115; 5 vaquillonas m. gordas id. 108.50; 10 vacas especiales id. 187.50; 10 id. id. 142; 30 novillos c. gorda Balcarce 124; 22 vaquillonas id. id. 88.50; 35 id. b. carne id. 79; 18 id. id. 66.50; 10 terneros regulares 25 de Mayo 46; 4 id. m. gordos id. 70; 2 vacas m. especiales id. 151; 3 vaquillonas c. gorda id. 84; 5 terneros mamones Cañuelas 20; 4 id. regulares id. 45; 5 id. id. 26; 5 id. id. 39; 50 vaquillonas c. gorda Santa Fe 83; 15 id. b. carne id. 75; 10 id. id. 71.50; 15 id. id. 72.50; 4 novillos c. gorda id. 131; 3 bueyes g. y c. gorda id. 143; 5 novillos especiales id. 164; 10 bueyes gordos id. 159; 4 terneros regulares Necochea 43; 2 vaquillonas c. gorda id. 80; 7 id. m. gordas id. 107.50; 5 novillos c. gorda id. 115.50; 10 vacas g. y c. gorda id. 105; 2 terneros especiales Suárez 72.50; 3 id. gordos id. 60.50; 5 id. buenos id. 51; 4 id. regulares id. 43.50; 4 id. m. gordos Matanza 68; 3 id. buenos id. 53.50; 2 id. m. especiales id. 80; 3 id. mamones id. 30.50; 20 vacas m. gordas id. 35; 18 id. id. 130; 2 id. m. especiales Echeverría 166; 3 id. flacas id. 55.50; 4 id. c. gorda id. 91; 3 terneros regulares id. 45.50; 2 id. id. 45; 3 vacas m. gordas id. 125; 13 novillos especiales Quilmes 162; 9 vaquillonas flacas id. 32.50; 9 id. id. Morón 50.50; 37 novillos especiales M. Paz 169.

Santamarina e hijos—

14 novillos gordos S. Pedro pesos 14.. ... id. c. gorda Cañuelas 115; 2 novillitos flacos id. 65.

Unzué Alzaga y Cía.—

302 vacas criollas S. del Estero, pesos 105, 99 id. id. 85; 22 novillos id. id. 85. 12 vacas especiales Lobería 155; 20 novillos c. gorda 25 de Mayo 120.

Urtasun e hijo Martín—

5 vacas especiales Navarro, pesos 140; id. gordas id. 115; 4 vaquillonas c. gorda id. 85; 2 terneros buenos id. 55.

Velaz y Cía. Antonio—

40 vacas c. gorda Santa Fe, pesos 100 25 id. b. carne id. 80; 45 novillitos gordos id. 105; 4 bueyes id. id. 155; 5 novillos g. y c. gorda id. 136; 2 torunos especiales id. 180; 23 novillitos id. id. 120; 6 bueyes id. id. 195; 16 novillos m. gordos id. 160; 47 vacas c. gorda id. 90; 4 torunos id. id. 105; 6 novillos id. id. 105.

Videla Hnos. y Ca.—

45 vacas b. carne Hersilia, pesos 82; 23 id. id. 78; 2 toros c. gorda id. 120; 6 vaquillonas b. carne id. 70; 2 vacas especiales Tandil 140; 62 id. g. y c. gorda id. 110; 2 terneros gordos id. 150; 2 torunos g. y c. gorda id. 150; 6 vaquillonas id. id. 100; 2 vacas especiales id. 140; 23 bueyes m. gordas San Justo 160; 35 novillitos g. y c. gorda Sunchales 98; 5 bueyes gordos San Justo 160; 5 vacas c. gorda Pioner 100; 17 novillitos especiales id. 120.

VENTA DE CERDOS

Ripoll Juan S.—

90 cerdos especiales Pergamino, pesos 0.58 el kilo; 50 id. buenos Rojas 0.47.

Kehr Federico—

65 cerdos buenos 25 de Mayo, pesos 0.49 el kilo; 16 lechones especiales id. 6.10 c|u.

Anhecu y Cía. Juan—

56 cerdos excepcionales 9 de julio, pesos 0.62 el kilo.

Lizarralde Hermanos—

20 cerdos especiales Lobos, pesos 0.58 el kilo.

Ceballos y Cufré—

46 cerdos excepcionales Alberti, pesos 0.62 el kilo; 13 id. especiales Chivilcoy 0.54.

Arzeno y Hnos, Fto. B.—

30 cerdos especiales 25 de Mayo, pesos 0.58 el kilo.

Gioja y Etchart—

8 cerdos excepcionales 25 de Mayo, pesos 0.66 el kilo; 7 id. buenos id. 0.53.

Abello y Cía S.—

20 cerdos buenos Bolívar, pesos 0.53 el kilo.

Méndez Hnos. y Cía.—

27 cerdos buenos 9 de julio, pesos 0.50 el kilo.

De Lellis y Fages Hermanos—

20 cerdos excepcionales Saladillo, pesos 0.64 el kilo; 52 id. id. S. A. de Areco 0.63 id. m. especiales R. Pérez 0.60; 20 id. especiales Saladillo 0.57; 20 id. id. Lobos 0.57; 48 id. buenos Matanza 0.50.

Ceballos y Cufré—

46 cerdos excepcionales Aberti, pesos 0.62 el kilo; 13 id. especiales Chivilcoy 0.54.

Carriquiry, Casaux y Cía.—

50 cerdos regulares Córdoba, pesos 0.45 el kilo.

Bargo, Lascurain y Etchegaray—

37 cerdos m. especiales Mercedes, pesos 0.61 el kilo; 19 id. especiales S. A. de Areco 0.57.

Ojea Antonio—

60 cerdos excepcionales C. Casares, pesos 0.65 el kilo.

Crespo y Rodríguez—

50 cerdos buenos Junín, pesos 0.49 el kilo; 48 id. especiales Saladillo 0.53; 25 id. id. 0.58; 14 id. m. especiales id. 0.60 38 id. especiales id. 0.58; 13 id. id. 0.54.

MERCADO DE LANARES

(Tablada)

Se iniciaron hoy las operaciones en la presente semana, habiéndose observado plaza relativamente animada.

Para todas las categorías los precios fueron buenos, reinando siempre por los lotes especiales mayor demanda y cotizaciones firmes.

Entraron hoy 8818 animales, vendiéndose en la mañana 8287 cabezas, repartidas en esta forma: T. A. S. American 1205; Las Palmas 558; Compañía Sansinena 1917; Argentino Central 430; Armour 1242 y 2885 para los matarifes locales.

Los precios extremos fueron los siguientes: Capones para frigorífico, de pesos 13.20 a 21; id. para matadero, de 21.70 a 28; ovejas id., de 12.20 a 28; borregos id., de 9.10 a 11; id. para frigorífico, de 11.60 a 18.80; id. con lana id., de 14.50 a 16.

Entradas

Consignatarios: Anasagasti Juan; remitentes: Loredo; procedencias: Pieres; animales: 78; Arzeno y Hno. F. B.; Superregui; Berutti 160; Chapar y Cía.; Camino; Nutrias 298; Dieckman Hnos.; Ramos; S. Marcos 70; Devoto y Cía. Tomás; Represas; Saladillo 120; Lanusse Pedro y Antonio; Capanas; Garma 90; id. Rodríguez; Mayol 400; id. Castilo; Saavedra 95; id. Nelson; Torquinst 90; id. Arburena; Tosquita 340; id. Linasa; Freyre 50; La Cooperativa de Hacendados; 1.a Junta 150; id. Salliqueló 463; Lalor Juan; Duffy; Saavedra 181; id. The River Plate; Hale 420; id. Mackintosh; Pegassano 270; Lanús Florencio y A. E.; Armentia; R. Otero 180; Méndez Hnos. y Cía.; Díez Hnos.; Saavedra 462; Mantel y Cía.; Palma; Ancón 389; Oján y Cía. Francisco; Tabele; San Cayetano 85; Ortiz Fermín; Begores; Saavedra 100; id. Bengochea; S. Ignacio 190; Patrón Costas y Peró; Sarasola; C. Suárez 420; Parral y Gaurrochena; Raferta; Tacuarí 776; Rodríguez Gabino; Poblet; Garma 160; id. Egosena; Pehuelches 97; Rodgers G. H. y Cía.; Dodger; G. Freyre 50; Salaberry y Bercetche; González; Dulce 220. id. Rodríguez; Dorrego 115; id. Escuala. Del Valle 199; id. Asurraberry; Lobería 73 id. Cortese; Hortensia 99; Santamarina e hijos; Piñeyro; Lobería 250; id. Puerte; Dufaur 210; Sucesión B. Sansot; Condia; Irene 180; id. Dufaur; Dufaur 80; Urtazun Cirilo; Comas; De la Garma 83; Unzué Alzaga y Cía.; Alzaga; Fatraló 300. Total: 8.818.

VENTAS DE HOY

Anasagasti Juan—

21 carneros matadero Pieres, pesos 24; 53 capones Frigorífico id. 16.80.

Chapar y Cía.—

295 capones Frigorífico Nutrias, pesos 18.60.

Devoto y Cía. Tomás—

110 capones Frigorífico Maipú, pesos 13; 20 capones id. S. José Equina 18.30; 100 borregos id. id. 13; 13 borregos id. id. 14.50.

Lalor Juan—

10 capones matadero Saavedra, pesos 26.10; 15 id. Frigorífico id. 21; 152 borregos id. id. 15; 55 capones id. Hale 17.80; 28 borregos matadero id. 12; 34 id. id. Pegassano 11; 53 id. Frigorífico id. 9.80; 185 id. matadero id. 9.10.

Mantel y Cía.—

15 capones Frigorífico Ancón, pesos 24; 272 capones id. id. 20.50.

Méndez Hnos. y Cía.—

15 capones matadero Saavedra, pesos 23.50; 155 id. Frigorífico id. 20.20; 110 borregos id. id. 12.88; 177 id. matadero id. 12.

Santamarina e hijos—

248 capones Frigorífico V. Lobería, pesos 21.80; 80 id. id. Dufaur 20.30; 110 borregos id. id. 16; 10 capones id. id. 15.

Cucullu Felipe L.—

49 borregos Frigorífico Carmen, pesos 18; 50 ovejas matadero id. 17.

Urtasun Cirilo—

83 capones Frigorífico Garma, pesos 23.

Lanús Florencio y A. F.—

180 capones Frigorífico R. Otero, pesos 23.60.

Oján y Cía. Francisco—

25 capones Frigorífico S. Cayetano, pesos 23.50; 60 id. id. 22.

Lanusse Pedro y Antonio—

32 capones Frigorífico Garma, pesos 24.30 32 ovejas matadero id. 23; 26 borregos Frigorífico id. 15.50; 90 capones matadero Tornquist 19.50; 200 borregos id. Magnasco 11; 10 capones id. id. 20; 20 borregos Frigorífico id. 12.60; 12 id. matadero id. 10; 20 id. id. Rivadavia 14.30; 50 id. id. 11.60; 147 ovejas id. Tosquita 12.60; 165 borregos id. id. 10; 100 id. id. S. Mayol 12.80; 81 capones id. id. 22.30; 217 borregos Frigorífico id. 13.30.

Rodger y Cía. G. H.—

18 capones matadero Freyre, pesos 20; 20 borregos Frigorífico id. 12.60; 12 id. matadero id. 10.

Ortiz Fermín—

188 capones Frigorífico S. Ignacio, pesos 22; 17 id. id. Pigué 19; 83 borregos id. id. 14.50.

Patrón Costas y Peró—

329 capones Frigorífico Pigué, pesos 21.40 88 ovejas matadero id. 25.50.

Sucesión de B. Sansot—

179 capones Frigorífico Irene, pesos 21.90 81 capones id. Dufaur 21.90.

Unzué Alzaga y Cía.—

299 borregos Frigorífico Fatraló, pesos 16.80.

Salaberry y Bercetche—

197 borregos Frigorífico Del Valle, pesos 13.30; 55 capones id. Lobería 20.50; 18 ovejas matadero id. 19.50; 25 borregos Frigorífico Hortensia 12.50; 69 id. matadero id. 10; 217 capones id. La Dulce 16.30.

Rodríguez Gabino—

156 capones matadero Garma, pesos 26.80 96 id. Frigorífico Pehuelches 21.

Arzeno y Hnos. F. B.—

107 ovejas matadero Berutti, pesos 22.50; 21 capones Frigorífico id. 20.30; 32 borregos matadero id. 10.50.

Cooperativa de Hacendados—

133 capones matadero Salliqueló, pesos 28; 41 id. id. 28; 103 ovejas id. id. 26; 185 borregos Frigorífico id. 17.50; 100 capones id. 1.a Junta 21.70; 50 ovejas matadero id. 28.

Dieckman Hnos.—

20 capones matadero S. Marcos, pesos 14.50; 50 borregos id. id. 11.60.

MARITIMAS

MAREA Y VIENTO

Hora	Pies	Pulgadas	Viento
6 a. m.	19	4	S. S. O.
7 "	19	8	"
8 "	20	8	"
9 "	21	4	"

VAPORES ESPERADOS

Español León XIII, de Bilbao, con pasajeros y carga.

Danés Hammerchus, de Norfolk, con carbón.

Británico Cavour, de Liverpool, con carga.

Británico El Cordobés, de Zárate, a completar.

VAPORES A SALIR

Argentino Pellegrini, para El Havre, con carga.

VAPORES DE LOS RIOS

Llegaron: Ciudad de Montevideo, de Montevideo.

Viena, de Salto y escalas.

Luna, de Carmelo y escalas.

Sale Ciudad de Montevideo, para Montevideo, a las 10 p. m.

LINEA DE LA COSTA SUR

Argentino, en Punta Arenas.

Asturiano, en viaje para ésta, esperado hoy.

Atlántico, en Punta Arenas.

Americano, salió el 11 para Punta Arenas y escalas.

Unión, en Bahía Blanca.

Camarones, en viaje para ésta, salió el 11 de Camarones.

Presidente Mitre, saldrá el 19 para Río Gallegos y escalas.

Presidente Quintana, salió el 5 para Caleta Oliva.

LINEA DEL BRASIL

Vaquillona, de Porto Alegre, en viaje para ésta.

Curupayty, en Porto Alegre.

Libertad, salió el 9 para Santos.

Independencia, en Bahía Blanca.

POSICION DE LOS VAPORES DE PASAJEROS:

DE LA MALA REAL INGLESA

Araguaya, en Liverpool.

Amazon, salió el 7 para Liverpool.

Demerara, salió el 13 de La Plata.

Desna, en viaje para Liverpool.

Deseado, en Liverpool.

DEL LLOYD REAL HOLANDES

Frisia, en ésta.

Gelria, en Amsterdam.

Hollandia, en Vigo.

Zeelandia, en Amsterdam.

DEL LLOYD SABAUDO

Tomaso di Savoia, en Génova; suspendidos los viajes hasta nuevo aviso.

P. di Udine en Génova.

DE LA NELSON LINE

Highland Piper, salió el 29 de abril de La Plata.

Highland Rover, en ésta, saldrá el 15 de La Plata.

Highland Pride, en viaje para ésta.

Highland Glen, en Londres.

Highland Corrie, salió el 16 de abril de La Plata.

Highland Scott, salió el 2 de La Plata.

Highland Loch, en viaje para ésta, esperado mañana.

Highland Laddie, en Londres.

DE LOS TRANSPORTES MARITIMOS

Pampa, en viaje para Marsella.

DE LA SUD ATLANTIQUE

Sequana, salió el 27 de abril, para Burdeos.

Samara, en ésta, saldrá el 21.

Garona, en Burdeos.

Liger, en Burdeos.

Amiral Latouche Treville, en Burdeos.

Amiral ... en Burdeos.

Italie, en Burdeos.

DE LA LINEA PINILLOS

Balmes, saldrá el 20 de Cádiz para ésta.

Valbanera, en ésta, saldrá el 15.

Catalina, salió el 21 de abril para Barcelona.

DE LAMPORT Y HOLT

Byron, salió el 8 para Nueva York.

Vassari, en Nueva York.

Vauban, salió el 28 de abril de Nueva York para ésta.

Vestris, salió el 26 de abril de La Plata.

Verdi, en Nueva York.

DE LA TRASATLANTICA ESPAÑOLA

León XIII, de Bilbao para ésta, salió el 8 de Santos, esperado mañana a primera hora.

P. de Satrústegui, salió el 21 de abril para Barcelona.

Infanta Isabel de Borbón, salió el 2 para Barcelona.

Reina Victoria Eugenia, salió el 9 de Barcelona para ésta.

DEL LLOYD ITALIANO

Indiana, en Génova.

Cordova, en Génova, requisado por el Gobierno Italiano.

ENTRADAS Y SALIDAS DE BUQUES DE ULTRAMAR HABIDAS EN EL PUERTO DE LA CAPITAL DESDE LAS 8 A. M. DE AYER HASTA LAS 8 A. M. DE HOY:

Italiano Regina D'Italia, de Génova en el dique 4, con pasajeros y carga.

Francés, Samara, de Burdeos en el dique 4, con pasajeros y carga.

Británico Highland Rover, para La Plata, a cargar.

Británico Oaklands Grange, para Londres, con carga.

Británico Ormidale, para Liverpool, con carga.

Argentino Ministro Ezcurra, para Comodoro Rivadavia, a cargar.

Argentino Toro, para Génova, con carga.

VAPORES CON CORRESPONDENCIA A SALIR

Día 15.—Valbanera: llevará correspondencia para Brasil, Canarias y España; a las 8 a. m., con alcance hasta las 7 de la noche.

Día 15.—Highland Rover: llevará correspondencia para Gran Bretaña; a las 8 a. m., con alcance hasta las 7 p. m.

Día 16.—León XIII: llevará correspondencia para Brasil, Australia, Nueva Zeelandia, Sud Africa, Canarias, Dinamarca, Rusia, Suecia, Bélgica, Suiza, España, Portugal, Italia, Egipto, Grecia, Francia, Gran Bretaña, Holanda y Noruega; a las 2 p. m., con alcance hasta las 7 p. m.

Día 16.—Panaman, llevará correspondencia para Norte América; a las 8 de la mañan, sin alcance.

AVISOS VARIOS

CASA VACCARO

ESTABLECIDA EN EL AÑO 1885

Para el cambio general de moneda: compra y venta de acciones y títulos de renta, nacionales, provinciales y extranjeros y billetes de la LOTERIA NACIONAL, es la casa más acreditada y recomendada de la República.

SEVERO VACCARO

AV. DE MAYO, 646 · BUENOS AIRES

CROTTO Hnos.

Consignatarios de Frutos del país, haciendas y cereales

708 - BELGRANO - 708

Casilla en Mataderos No. 19

Rodolfo Guillón y Cía.

LIQUIDACIONES DE HACIENDAS Y REMATES-FERIAS. SUCURSALES EN PEHUAJO, TRENQUE LAUQUEN, CARLOS CASARES Y R. SALAZAR. EXPOSICIONES EN 9 DE JULIO. CASA CENTRAL, SUIPACHA 137.

6000 VACUNOS GRAN CLASE, MARCA LIQUIDA Y ARRENDAMIENTO EN GENERAL ALVEAR

Liquidación total de las haciendas y arrendamiento del establecimiento "San Vicente" en General Alvear, F. C. S., por cuenta y orden de los señores Pedro Larrosa y Cía.

Haciendas de marca líquida y de gran clase, que han sido prolijamente clasificadas y que nos permitimos recomendar a criadores e invernadores, por ser el exponente de la más alta mestización y encontrarse en buen estado; llevando la correspondiente dotación de toros puros por cruza, incluso varios padres de pedigree.

Arrendamiento de 5400 hectáreas de campo, que forman el conocido establecimiento "San Vicente", distante 1 y 1|2 leguas de la estación General Alvear, y cuyo arrendamiento es por el plazo de 7 meses a contar desde el 1.o de junio y vence el 31 de diciembre del corriente año. En un solo lote y con la base de 15.000 $ m|n. por el total del arrendamiento.

El domingo 20 de mayo, a la 1 p. m., y después de un almuerzo campestre que será servido a las 2 m. en el mismo establecimiento, venderemos de acuerdo al siguiente detalle.

237 novillos de 2 1|2 a 3 años, buen estado, parejos.
800 novillos de 2 y 2 1|2 años, muy buen estado, mochos.
466 novillos de 1 1|2 años, mochos.
505 vacas gordas, preñez revelada.
106 vacas secas, incluso varias tamberas.
595 vacas con cría, incluso 250 terneros, machos, mochos y castrados.
481 vacas con cría, incluso 230 terneras, hembras.
293 vacas con cría, incluso 140 terneros, machos, mochos y castrados.
228 vacas con cría, incluso 110 terneras hembras, mochas.
266 vacas con cría, incluso 130 terneros, machos y hembras.
269 vaquillonas de 2 años, mochas, servidas por toros puros.
710 vaquillonas de 1 1|2 años, mochas, muy buen estado.
500 terneros de 10 a 12 meses, bien desarrollados, gordos.
500 terneras de 10 meses, mochas.
50 toros p. p. c. y p. de pedigree.

Se facilitará a los compradores pastoreo gratis para las haciendas en el mismo campo por ocho días, debiendo recibirse de las mismas y siendo por su cuenta el cuidado y riesgo.

El establecimiento "San Vicente" se encuentra dividido en 17 potreros con 5 molinos, con sus correspondientes tanques australianos y buenas bebidas, además de una aguada natural permanente que cruza varios potreros. Tiene población principal de estancia, galpones, departamento de peones y varios puestos. Los interesados en el arrendamiento, como asimismo en las haciendas, pueden revisarlo con la debida anticipación, dirigiéndose por General Alvear, al mismo establecimiento que dista 1 1|2 leguas de la estación y donde serán atendidos por un empleado de nuestra casa.

Para comodidad de los concurrentes, el día del remate correrá un tren especial de ida y vuelta que parará en las estaciones intermediarias, para tomar pasajeros y que regresará el mismo día.

Comisión 4 o|o a cargo de los compradores en haciendas y 2 o|o en el arrendamiento. Más datos a nuestras sucursales o en Buenos Aires, Suipacha 137. — Rodolfo Guillón y Cía.

$|326 v. M. 19.

LA SECCIÓN DE LOS NIÑOS

LAS TRAVESURAS DE RAUL Y ESTHER

MUCHAS EN POCAS HORAS

II

No había caminado aún la mamá media cuadra, cuando Raúl y Esther dijeron a un tiempo, inspirados por la misma idea:

—Vamos a jugar.

—En seguida. ¡Cómo no!

Y Raúl tomó el sombrero de copa de su papa. Se lo colocó, admirablemente, en la cabeza, aun cuando le era un poco grande. Cogió el bastón de mando, y levantándolo como espada de un general en jefe del ejército, montado en un caballo de madera, ordenó un movimiento a las tropas.

Las tropas de avance eran formadas por su hermanita Esther, montada en el perro de la casa, con una muñeca en sus brazos.

El gato, no dispuesto, por el momento, a jugar con sus amigos, toma una actitud amenazadora.

Hasta aquí las cosas han marchado bien. Si Raúl, Esther y el perro continúan en ese estado, no hay, en realidad, razón alguna para alarmarse. Pero... desgraciadamente, hubo novedades. Y hubo culpables. ¿Quiénes? ¿Los niños? ¿El perro? ¿El gato? Lo veremos.

DODERO Hermanos

CORREDORES MARITIMOS

Montevideo, Rosario, Bahía Blanca

25 de Mayo 267-73, Buenos Aires

"Lo que debe saber la mujer". — Es un libro interesante y útil, con nociones de inteligencia, educación, carácter, orden, trabajo, economía, salud, hogar y cocina; con recetas para conservar la salud y la belleza, y muy buenas fórmulas prácticas de cocina y repostería, por Enriqueta Ventura de Domenech.

El producto de la venta de este libro es destinado a los fines de la caridad. Precio: $ 2.50. Unico depósito para la venta, en el mismo Patronato de Huérfanos, Córdoba, 1568, Buenos Aires.

ESPECTACULOS

TEATROS

COLON. — Temporada oficial de 1917. — Gran compañía lírica. Director Sig. Gino Marinuzzi.

ODEON. — Temporada oficial de 1917. — Meses de Mayo, junio, julio, agosto y septiembre. Compañías dramáticas españolas: Rosario Pino y María Guerrero-Fernando Díaz de Mendoza. Compañía dramática francesa Regina, Badet-André Brulé.

OPERA. — Coba fina — (Estreno) El ilustre huesped.

POLITEAMA ARGENTINO. — Hoy, a las 8.45 p. m., bajo los auspicios del Comit-italiano de guerra, exhibición del film "La toma de Gorizia", sacada en plena acción de guerra.

COLISEO. — La geisha.

VICTORIA. — El intérprete — (Estreno) El caballero lobo.

SAN MARTIN. — La estratagema — El complot del silencio.

APOLO. — Pepito y Pepita — El movimiento continuo.

ARGENTINO. — La hora nona — Conservatorio "La Armonía".

NUEVO. — Novela y realidad—La fuerza ciega.

NACIONAL. — El frío de la calle — La bodega — Cerisette — La trifulca universal.

MARCONI. — La niña de los besos — Marina — La segunda patria mía.

BUENOS AIRES. — Los bailes de la famosa — La langosta en Catrilló — Pobre La Plata querida.

AVENIDA. — Compañía de zarzuela española dirigida por el sainetero don José López Silva, en la que figura la tiple Clotilde Rovira.

El miércoles 16, debut.

COMEDIA. — Don Juanito y su escudero — (Estreno) La niña de los brillantes — El último concurso.

MAYO. — Variado programa tomando parte todos los artistas en sus números de atracciones.

EXCELSIOR. — La venganza de Napoleón — (Estreno) El café de la cortada—Pobre La Plata querida!!!

BUENOS AIRES. — La revoltosa — El cabo Noneta — Noche de Reyes.

VARIEDADES. — La saeta — El método Gorritz — ¡Vaya calor!

BATTAGLIA. — Hay que ser hombre.

OLIMPO. — Lindos vestidos.

VARIEDADES Y CIRCOS

CASINO (Maipú 336). — Compañía de variedades y atracciones. — Hoy, a las 8.30: Zari Zar; Eva de Lys, Juliano; La Cianita, Otto Viola, Olivares, Lucía Campos, Hermanos Rubio; Baby D'Artys.

ROYAL THEATRE (Corrientes 838). — La treta del brasilero — El maniquí del corsé — La intervención.

CIRCO TEATRO COLOMBO (Cabildo y Monroe Belgrano). — Compañía de variedades y de obras nacionales. — Hoy, a las 8.45: Musolino.

ESMERALDA (Esmeralda 453). — Función todos los días, tarde y noche: Variado programa. Orquesta dirigida por el maestro H. Manfredi.

PARQUE JAPONES (Callao y Paseo de Julio). — Temporada de invierno. Abierto todos los domingos y días feriados de 2 de la tarde a 12 de la noche. Continuamente bebuts en el teatro Romano; 100 diversiones variadas al aire libre.

SKATING RINK LAS ROSAS (Avenida Alvear y Bustamante). — Patinaje sobre ruedas. Tres secciones diarias: Mañana, de 9 a 12, tarde de 3 a 5.30 y noche de 9 a 12. Días de moda: domingos y feriados de tarde, y martes y viernes de noche. Lecciones gratis. Grandes concursos. — Entrada pesos 0.50.

EXCURSIONES. — Viajes de recreo a las islas del Delta, con el vapor Rivadavia, exclusivamente para excursiones.

PALAIS DE GLACE. — Patinaje sobre hielo. — Paseo de la Recoleta. — Todos los días.

FLORIDA SKATING RINK (Florida 146) Abierto de 9 a 11 a. m. y de 9 a 11.30 p. m. Martes y viernes noches de moda. Domingos y feriados mañana tarde y noche.

PISCINA LAS ROSAS (Avenida Alvear y Bustamante). — Grandiosa pileta de natación dotada de agua templada. Water-Chute, Trampolín y Trapecios y otros aparatos gimnásticos. De 9 p. m. a 11 y 30, todas las noches. El profesor Espinosa hará ejercicios de natación. Entrada con baños y ropa 1 $. Entrada sin baño 0.50 centavos.

CIRCO Y EXPOSICION ZOOLOGICA AMERicana (Corrientes y Cerrito). — Antiguo Luna Park. — Compañía ecuestre, acrobática y de novedades. — Hoy: Variado programa, tomando parte todos los artistas.— Platea 1.50 $; niños, 1 $.

HIPPODROME (Carlos Pellegrini y Corrientes). — El sábado 5 de mayo de 1917 inauguración y debut con la gran compañía ecuestre y de variedad, dirigda por el popular clown inglés Frank Brown. Espectáculo para familias. Función todas las noches. Matinées, jueves sábados y domingos. Queda abierto el abono a 15 funciones.

CINEMATOGRAFOS

PALACE THEATRE (Corrientes 757). — Hoy función tarde y noche a beneficio de los Niños Pobres: El secreto del submarino, 10.o episodio; Lazo funesto; A la luz de los faros; La misión de la vida.

SELECT (Sulpacha 482). — Hoy función tarde y noche: Noche: Beneficio del Asilo infantil del colegio de San Vicente de Paúl.

SPLENDID THEATRE (Santa Fe 1845). — La campanilla del Diablo; Ananá; La esposa salvadora; Doña Virtudes; Falsa amistad.

EMPIRE THEATRE (Corrientes y Maipú — Las campanas de la civilización; Aventuras de un millonario. Exito de Carmelita Ferrer; Inés Berutti; Gardel-Razzano; F. Orlandini.

BOLIVAR (Bolivar 1032). — Hoy, función tarde y noche: Variado programa.

CINE TUCUMAN (Tucumán 824). — Hoy Variado programa con estrenos.

CINE LIBERTAD (Libertad 144). — Variado programa con estrenos.

PETIT PALACE (Libertad 976). — Hoy: Variado programa con estrenos.

BIOGRAFO CENTRO SUD (Belgrano 1813. Variado programa con estrenos.

DON JUAN DE GARAY (Garay 2467). — Variado programa con estrenos.

GRAN SALON ALMAGRO Rivadavia 1251. Variado programa con estrenos.

CINE GENERAL URQUIZA (Guanacacho 5854). — Variado programa con estrenos.

CINE PARK (Santa Fe y Thames). — Variado programa con estrenos.

ELECTRIC PALACE (Lavalle 834). — Variado programa con estrenos.

[illegible] — Hoy función tarde y noche: Bella Donna; Bajo dos banderas.

SMART PALACE (Corrientes 1278|1283). — Por la obscuridad a la luz; La voz del pasado; La única amistad.

REAL CINE (Esmeralda 425|429). — Hoy El puente; Acusación del pasado; El fin de un gran día; Zulema la hechicera.

GENERAL BELGRANO (Cabildo 2165). — Variado programa con estrenos.

CINEMATOGRAFO CALLAO (Callao 27). — Variado programa con estrenos.

CINEMA MIGNON PALACE (Juramento 2435). — La hija del circo (6.a y 7.a series); En la tierra de Dios; En el servicio diplomático.

CINE MODERNO (Corrientes 980). — Variado programa con estrenos.

TEATRO DE LA PRINCESA (Sulpacha 468 — Hoy, de 11 a. m. a 12 p. m., biógrafo continuado: Variado programa.

IMPERIAL BIOGRAFO (Calle Cangallo 771). — Variado programa todos los días

PETIT CINE (Belgrano 2488). — Hoy variado programa con estrenos.

GRAN CINE RADIUM N.o 6 (Rivadavia 2970). — Variado programa con estrenos.

BIOGRAFO NUEVO (Cangallo 1040). — Variado programa con estrenos.

SELECT BUEN ORDEN (Bernardo de Irigoyen 1581). — Variado programa.

THE AMERICAN PALACE (Córdoba y Callao). — Variado programa con estrenos.

BANCOS

BANCO DE ITALIA Y RIO DE LA PLATA — Casa central: Bmé. Mitre 434 al 448. — Sucursales: En la capital, N.o 1, calle Corrientes esquina Pueyrredón, N.o 2, Avenida Montes de Oca número 2099; N.o 3, Paseo de Julio número 1268; N.o 4, Calle Moreno número 2500; N.o 5, calle Rivadavia número 3419. En el interior: Rosario de Santa Fe, La Plata, Bahía Blanca, Paraná, Concordia, Gualeguaychú, Gualeguay, Uruguay, Victoria, La Paz (E. R.), Resistencia (Chaco).

Agencias: Puerto Ing. White (B. Blanca), Ensenada (La Plata).

Capital realizado . $ 10 000.000 oro sellado
Fondo de reserva or. dinario . . . . . „ 931.215 „ „

ABONA

	Cllegal oro sellado	
Por depósito en c. corr.	1 o|o	1 o|o
A plazo fijo de 30 días .	2 o|o	2 o|o
Id. id. id. 60 días . .	3 o|o	3 o|o
Id. id. id. 90 días . .	3 ½ o|o	3 ½ o|o
Id. id. id. 180 días .	4 o|o	4 o|o
A mayor plazo	Convencional.	

El Banco expide cartas de crédito, vende giros y transferencias por cables y órdenes postales sobre todas las ciudades y pueblos de Italia, así como sobre Londres, París, Madrid, New York, etc., etc. También sobre Brasil, Chile, Paraguay y República Oriental del Uruguay. Recibe remesas al cobro y emite giros sobre todas las sucursales del Banco de la Nación Argentina.

El Banco trata en general todas las operaciones bancarias.

Buenos Aires, abril de 1917.

BANCO DE LA PROVINCIA DE BUENOS Aires.

Capital autorizado. $		125.000.000
Id. emitido . . . . . „	50.000.000	
Id. sec. hipotecaria „	25.000.000	75.000.000
Capital realizado . „		62.301.000
Fondo de reserva. „		6.717.722

Casa matriz: La Plata, Casa en Buenos Aires, San Martín números 133|39, y Bartolomé Mitre número 465.

58 sucursales en la provincia de Buenos Aires.

Agencias en la capital federal: Núm. 1, calle Bernardo de Irigoyen 920; núm. 2, calle Santa Fe 1898, esq. Río Bamba; número 3, Cabildo 2091 (Belgrano); número 4, Pueyrredón 181 (Once de Septiembre).

Corresponsales en los demás pueblos de la provincia y en los principales puntos del interior de la República y territorios nacionales, y en las más importantes plazas comerciales del exterior; en Europa, Estados Unidos de América, México, Panamá, Cuba, Costa Rica, Guatemala, San Salvador, Venezuela, Colombia, Perú, Chile, Bolivia, Uruguay y Paraguay.

Tiene corresponsales y gira sobre todos los puntos de ESPAÑA, y los de FRANCIA e ITALIA, que tienen oficina postal.

El Banco se ocupa de toda clase de operaciones bancarias: Descuentos, cauciones, recibe depósitos, abre cuentas corrientes, emite giros y cartas de crédito. Se encarga de cobranzas de documentos, cupones y cuotas de terrenos, de administraciones generales y de propiedades. Hace préstamos con garantía hipotecaria, con amortizaciones en efectivo y con prenda agraria.

TASA DE INTERES ANUAL

Abona: Depósito en c|c. mll. .	1	o|o
Caja de Ahorros hasta 10.000, $		
después de 60 días	4	o|o
Depósitos a plazo fijo a 30 días .	1 1|2	o|o
Depósitos a plazo fijo a 60 días.	2	o|o
Depósitos a plazo fijo a 90 días .	3	o|o
Mayor plazo convencional.		
Cobra: Por adelantos en c|c.	8	o|o

Buenos Aires, 1.o de octubre de 1916. — Virginio Maffei, gerente.

BANCO COMERCIAL ITALIANO. — Fundado en el año 1898. — Bartolomé Mitre 460 al 468.

Sucursales: San Juan 1861, Rivadavia 2541, Corrientes 3002 y Bernardo de Irigoyen 1389-93.

Capital autorizado . . .	$	10.000.000
Capital subscripto . . .	„	5.000.000
Capital realizado . . .	„	5.000.000
Reservas	„	800.000

Abre cuentas corrientes, depósitos a plazo fijo y Caja de Ahorros, descuentos, cobranzas, compra y venta de títulos, se dan cartas de crédito, giros telegráficos y a la vista y a plazo sobre cualquier punto de Europa.

Administra propiedades haciendo adelantos sobre alquileres, encargándose de remitir las rentas a cualquier punto.

Compra y vende billetes de Bancos italianos, franceses, uruguayos o cualquier valor.

Ordenes de pago sobre todas las oficinas postales de Italia, Francia y España.

Abona por año:

Por depósitos en cuenta corriente .	1	o|o
A plazo fijo de 30 días	2	„
A plazo fijo de 60 días	3	„
A plazo fijo de 90 días	4	„
A plazo fijo de 180 días	4 ½	„
A plazo fijo de 1 año	5	„
En Caja de Ahorros después de 60 días	4	„
En liras italianas con giros sobre Italia	3	„
Por depósitos que se emplearán en préstamos hipotecarios al plazo fijo de un año	6	„

El Banco hace toda clase de operaciones bancarias.

Horario de las sucursales: de 10 a. m. a 3 p. m., de 5 a 6.30 p. m. — Domingo Repetto, gerente.

BANCO DE LA NACION ARGENTINA. — Fundado en 1891. — Casa central: Buenos Aires, calle Rivadavia 362 al 399. Reconquista 15 al 89.

Capital . . . . . $ 128.000.000.—m|n
Fondo de reserva . . „ 14.565.407.14 o|s

Sucursales y agencias en la Capital: Belgrano, Cabildo 1900, esquina Sucre; Boca del Riachuelo, Almirante Brown 1101; Flores, Rivadavia 7000, esquina Pedernera, con agencia en los Nuevos Mataderos, General Urquiza, Bauness esquina Cullen; N.o 1 Montes de Oca 1699, esquina California 1101; N.o 2, Entre Ríos 1201, esquina San Juan 1802; N.o 3, Corrientes 3599, esquina Gallo 401; N.o 4, Bernardo de Irigoyen 1000, esquina Carlos Calvo; N.o 5, Rivadavia 2828; N.o 6, Santa Fe 2138; N.o 7, Caseros 2929, Parque Patricios; N.o 8, Triunvirato 734; N.o 9, Santa Fe 4526; N.o 10, Boedo 835; N.o 11, Aduana de la Capital; N.o 12, Callao 76 al 84; Oficina de Cambio en el Hotel de Inmigrantes, Dársena Norte. Oficina de Depósitos Judiciales en el Palacio de Justicia.

189 sucursales y agencias en el interior de la República.

TASA DE INTERES

El Banco abona (moneda legal solamente)

	Anual	
Por depósitos en c. corriente	Sin interés	
Id. id. a plazo fijo de 30 días, con o sin libreta	3	o|o
Id. id. id. a 180 días, con o sin libreta	3	o|o
Id. id. en Caja de Ahorros, después de 60 días, hasta pesos 5.000	4	o|o
Id. id. id. después de 60 días, desde $ 5001 hasta $ 10.000.	3	o|o
El Banco cobra:	Anual	
Por adelantos en c. corriente .	8	o|o
Por descuentos de letras con amortización	7	o|o

El Banco de la Nación Argentina vende letras de cambio sobre Alemania, Austria Hungría, Inglaterra, Francia, España, Italia, Suecia, Noruega, Rusia, Portugal, Finlandia, Bélgica, Holanda, Suiza, Turquía, Servia, Rumania, Grecia, Bulgaria, Asia, Africa, Oceanía, Estados Unidos de Norte América, Canadá, Chile, Bolivia, Brasil y Uruguay.

Buenos Aires, septiembre 1.o de 1916. — Julián J. Solveyra, Gaspar Cornillé, gerentes.

THE NATIONAL CITY BANK OF NEW York. — Fundado en 1812. — Sucursal en Buenos Aires: San Martín 84.

Capital y sobrante . . $ 67.000.000 oro
Total de recursos . . „ 800.000.000 „

Se abonan intereses a razón de 4 o|o anual en Caja de Ahorros, admitiéndose depósitos desde diez pesos en adelante.

Se abonan intereses a razón de 2 o|o anual sobre depósito en cuenta corriente.

Se conceden tipos especiales sobre depósitos a plazo fijo. Solicitamos la cuenta de Vd. — Transferencias telegráficas. Créditos comerciales. Giros sobre el exterior. Cartas de crédito.

BANCO HOLANDES

DE LA AMERICA DEL SUD

Bme. Mitre 300, esq. 25 de Mayo
Buenos Aires

Casa matriz: AMSTERDAM

Sucursal: RIO DE JANEIRO, Rua Candelaria 21

Agencia N.° 1, Corrientes 1900 esquina Río Bamba.

Agencia N.° 2, Berisso (Provincia de Buenos Aires).

	Florines
Capital autorizado . . .	25.000.000
Id. emitido y realizado .	14.000.000
Fondos de reserva . . .	1.865.000

Realiza toda operación bancaria. Corresponsales en todas las ciudades importantes del mundo.

LICITACIONES

Departamento Nacional de Higiene

Llámase por segunda vez a propuestas en licitación pública, para el día 31 de mayo a las 2 de la tarde, para la provisión de placas de vidrio sin esmerilar, destinadas al envase de vacuna antivariólica. Pliego de condiciones en la secretaría Administrativa, 25 de Mayo 277, todos los días hábiles de 1 a 5 p. m., y los sábados de 10 a 12 m. — El secretario.

3|296 v. M. 31.

Departamento Nacional de Higiene

Llámase por segunda vez a licitación pública, para el día 4 de junio a las tres de la tarde, para la provisión de artículos navales, pinturería y ferretería, destinadas al consumo del año. Pliego de condiciones en la secretaría Administrativa, 25 de Mayo 277, todos los días hábiles de 1 a 5 p. m., y los sábados de 10 a 12 m. — El secretario.

3|297 v. Junio 4.

Ministerio de Obras Públicas e Industrias

CORDOBA

(OBRA DE PRIMERA CATEGORIA)

De conformidad a lo resuelto por decreto número 786, serie C, expediente número 27, L.11.1916,

Llámase a licitación hasta el día 30 de mayo próximo, a las 4 p. m., para contratar la construcción de las obras del palacio de justicia de la ciudad de Río Cuarto.

Las propuestas deberán presentarse bajo pliego cerrado, en la subsecretaría del ministerio de obras públicas, en papel sellado provincial de cinco pesos, acompañadas de un certificado de depósito efectuado en el Banco de Córdoba, en dinero efectivo, a la orden del señor ministro de obras públicas e industrias, equivalente al cinco por ciento del presupuesto oficial aprobado para dicha obra, cuyo depósito elevará el licitante que resulte adjudicatario de la misma, hasta completar el diez por ciento del importe total de su propuesta.

Los proponentes deberán sujetarse a las disposiciones contenidas en el pliego general de condiciones y especificaciones, aprobado por decreto número 668, serie C, y la dirección general de arquitectura entregará a los interesados en presentarse a la licitación las piezas completas del proyecto, mediante el pago de la suma de cien pesos moneda nacional, que se hará efectivo en un sello provincial por igual valor, en el cual se subscribirá la petición de tales documentos.

El pago de esta obra se efectuará mediante letras de tesorería, que se firmarán a la expedición de los certificados respectivos por la dirección general de arquitectura, a seis meses de plazo y sin interés. — Córdoba, abril 28 de 1917. — N. Cúneo Zapata, oficial mayor.

3|235vmayo30

Consejo Nacional de Educación

Llámase a licitación pública, por el término de treinta días, para la reconstrucción del edificio fiscal de las calles Pueyrredón y Boulogne Sur-Mer, perteneciente a la escuela número 8 del Consejo Escolar 8.o, de acuerdo con las bases, pliego de condiciones, presupuestos y planos aprobados al efecto, que tendrán los interesados a su disposición en la oficina de la Dirección General de Arquitectura de esta repartición. La apertura de las propuestas que deberán presentarse escritas a máquinas, por duplicado y de acuerdo con lo establecido en las Leyes de Sellos, Contabilidad y Obras Públicas, tendrá lugar el día 29 de mayo próximo, a las 3 de la tarde. — El secretario general.

3|228 vmay27

Penitenciaría Nacional

Llámase a licitación pública, por el término de treinta días a contar desde la fecha, la provisión de los elementos necesarios para la elaboración de pan y fideos durante los seis últimos meses del año corriente, cuyo detalle completo se halla en el Boletín Oficial.

Las propuestas serán abiertas en la dirección de la penitenciaría nacional, el día 12 de junio próximo a las tres de la tarde, y deberán presentarse, para que sean tomadas en consideración, de acuerdo con las planillas y el pliego de condiciones que se encuentran en la secretaría del citado establecimiento a disposición de los interesados, todos los días hábiles de 12 a 6 p. m.—Buenos Aires, mayo 14 de 1917. — El secretario.

3|384 v junio 12

Ministerio del Interior

DIRECCION GENERAL DE CORREOS Y TELEGRAFOS

Llámase por segunda vez a licitación pública durante el término de treinta días, para la provisión de 22.500 aisladores doble campana con perno recto y 7.500 idem sin perno. Por el pliego de condiciones, ocurrir de 11 a. m. a 6 p. m., todos los días hábiles y de 9 a. m. a 12 m. los sábados, a la dirección administrativa de correos y telégrafos, calle Corrientes número 416 (segundo piso), en cuyo local se recibirán y abrirán públicamente las propuestas el 4 de junio próximo venidero, a las 3.30 p. m. Las muestras pueden verse en la oficina de almacenes, Balcarce número 560, que funciona durante las mismas horas indicadas.

Buenos Aires, 4 de mayo de 1917. —M. J. Carlés, jefe de la dirección administrativa de correos y telégrafos.

3|271-v. junio 3.

Ministerio de Marina

DIRECCIÓN GENERAL DEL PERSONAL

Por disposición del señor ministro de Marina se llama a concurso para llenar tres vacantes de cirujano de primera de la armada, el que tendrá lugar el día 30 de mayo próximo, a las 9 a. m., en el local de la División Sanidad (Reconquista 281, segundo piso). El concurso se llevará a cabo de acuerdo con el reglamento y programas que podrán recoger los interesados en la Oficina "Legislación y Reglamentación", del Ministerio de Marina (Casa de Gobierno). Las solicitudes de inscripción para este concurso serán presentadas en la Mesa de Entradas del Ministerio de Marina, en papel sellado de un peso, desde el día 10 hasta el día 27 del corriente, debiéndose adjuntar a la solicitud el diploma de cirujano, la libreta de enrolamiento, cédula de identidad y certificado de vacuna. — Buenos Aires, mayo 9 de 1917. 3|364 vm30

Intendencia Municipal de la Capital

LICITACION CONSTRUCCION DE OBRAS SANITARIAS EN EL CRIADERO AVICOLA.

Llámase a licitación pública para el día 15 del corriente, a las 2 p. m., para la construcción de obras sanitarias en el Criadero Avícola, de acuerdo con el pliego de condiciones que puede consultarse en la oficina de licitaciones, Avenida de Mayo 525, segundo piso. Buenos Aires, mayo 5 de 1917. — El secretario. 3|288-v. m.15

LICITACION PROVISION DE LADRILLOS DE CAL

Llámase a licitación pública para el día 14 del corriente, a las 2 p. m. para la provisión de 1.000.000 de ladrillos de cal, de acuerdo con el pliego de condiciones que puede consultarse en la Oficina de Licitaciones, Avenida de Mayo 525, segundo piso. Buenos Aires, mayo 5 de 1917. — El secretario. 3|290-v. m. 14

LICITACION CONSTRUCCION DE ADOQUINADO AVENIDA CAMPANA.

Llámase a licitación pública para el día 14 del corriente, a las 2.30 p. m. para la construcción del adoquinado de granito con base de hormigón de cal en la Avenida Campana, entre Curapaligüe y Carabobo, de acuerdo con el pliego de condiciones que puede consultarse en la oficina de licitaciones, Avenida de Mayo 525, segundo piso. Buenos Aires, mayo 5 de 1917. —El secretario. 3|289-v. m. 14

Licitación para la provisión de 48.000 kilos de engrudo

Llámase nuevamente a licitación pública para el día 14 del corriente, a las 2 y 1|2 p. m., para la provisión de 48.000 kilos de engrudo de primera clase, con destino a la fijación de avisos en las paredes del municipio durante el año 1917. — Dirección General de Rentas. — Pudiendo consultarse el pliego de condiciones en la Oficina de Licitaciones, Exp. 46053 D. 917. Mayo 4 de 1917. — El secretario.

3|294 v. Mayo 14.

PROVISIÓN DE 20 TONELADAS DE CEMENTO PORTLAND

Llámase a licitación pública para el día 16 del corriente, a las 2.30 p. m., para la provisión de veinte toneladas de cemento portland, de acuerdo con el pliego de condiciones que puede consultarse en la Oficina de Licitaciones, Avenida de Mayo 525, segundo piso.

Buenos Aires, mayo 8 de 1917. — El secretario. 3|321 vm16

Licitación para la provisión de cal de Córdoba y del Azul

Llámase a licitación pública para el día 18 del corriente, a las 2.30 p. m., para la provisión de 400.000 kilogramos de cal de Córdoba y 50.000 kilogramos de cal del Azul, de acuerdo con el pliego de condiciones, que puede consultarse en la oficina de licitaciones, Avenida de Mayo 525, 2.o piso. — Buenos Aires, mayo 10 de 1917.—El secretario.

3|353vms9o18

Licitación para la provisión de 250 toneladas de portland.

Llámase a licitación pública para el día 18 del corriente, a las 2 p. m., para la provisión de doscientas cincuenta toneladas de cemento Portland, de acuerdo con el pliego de condiciones, que puede consultarse en la oficina de licitaciones, Avenida de Mayo 525, 2.o piso.—Buenos Aires, mayo 10 de 1917.—El secretario.

3|352v18M.

LICITACION PARA LA PROVISION DE LECHE

Llámase a licitación para la provisión de leche con destino a los hospitales municipales y demás dependencias de la Asistencia Pública. Tendrá lugar el día 18 del actual a las 2 de la tarde. El pliego de condiciones puede consultarse en la oficina de licitaciones.

Buenos Aires, mayo 10 de 1917.

3|367 v. M. 18

Licitación enagenación de 30.000 bolsas vacías y 950 kilos de cerda

Llámase a licitación para la enajenación de 30.000 bolsas vacías y 950 kilos de cerda existentes en la Administración de Limpieza. Tendrá lugar el día 21 del actual a las 2 p. m. El pliego de condiciones puede consultarse en la oficina de licitaciones.

Buenos Aires, mayo 10 de 1917.

3|366 v. M. 20

LICITACION PARA LA ENAJENACION DE PERROS

Llámase a licitación para la enajenación de perros que se recogen en la vía pública. Tendrá lugar el día 19 del actual, a las 11 a. m. El pliego de condiciones puede consultarse en la oficina de licitaciones. Buenos Aires, mayo 11 de 1917.

3|374-v. mayo 19.

Licitación para la provisión de trescientos motros cúbicos de arena oriental.

Llámase a licitación pública para el día 21 del corriente, a las 2 p. m., para la provisión de trescientos metros cúbicos de arena oriental, de acuerdo con el pliego de condiciones que puede consultarse en la oficina de licitaciones, Avenida de Mayo 525, segundo piso. Buenos Aires, mayo 12 de 1917. — El secretario.

3|375-v. mayo 21.

PROVISIÓN DE ARTÍCULOS DE ALMA[illegible]

Llámase a licitación para la provisión de artículos de almacén, con destino a los hospitales municipales y demás dependencias de la Asistencia Pública. Tendrá lugar el día 15 del actual, a las 2.30 p. m. El pliego de condiciones puede consultarse en la Oficina de Licitaciones.

Buenos Aires, mayo 7 de 1917.

3|326 vm[illegible]

CEMENTERIO DEL OESTE

Se previene a las personas que tengan deudos depositados en los nichos del cementerio del Oeste cuya numeración y nombre del cadáver se anuncia a continuación, que si dentro de los treinta días del vencimiento no se presentaran a practicar la renovación del arrendamiento, se procederá a exhumar los cadáveres en el osario general.

1.a capilla—
32 Sin especificar nombre del cadáver.
43 Sin especificar nombre del cadáver.
132 Angela M. Dannielle.

2.a capilla—
13 Alejandro Garibaldi.
78 Magdalena P. de Aguilar.

1.a galería. 1.a sección—
2 Domingo Ezquiaga.
159 Estrella M. de Passos.
378 Dolores Vidal de Guaglia.
388 Maximina G. de Reta.
446 Emilia M. de Volpi.
458 Cipriano Del Pino.
465 María G. de Dargaignon.
466 Margarita A. Dargaignon.
469 Joaquina A. de Albacar.
473 Onofre Marino.
522 Francisca Fernández y Macha.
524 José Carlos Ferreyra.
526 Alberto C. Balladares.
566 Catalina B. de Viglino.
576 Julio Guilhamelou.
596 Juan Maldrán.
598 Eduardo Geret.

2.a galería. 1.a sección—
54 Domingo San Juan.
295 Feliciana López.

3.a galería. 1.a sección—
264 Nicolasa D. de Paluda.
277 Serafina Etchevarría.
432 M. F. de Plaisant.
464 Filomena R. de Spechtenhauser.
501 Alfredo Torres.
517 Pedro González.
521 Juana Martínez.
533 José Gessina.

3.a galería subterráneo—
89 María R. de Rossano.
165 Carlota B. de Cresta.
177 Dominga C. de Ciglieri.
221 Fulgencio E. María.
225 Agustín Lacaze.
233 Clara P. de Ricci.
299 Américo Poltrinia.

1.a galería. 1.a sección—
471 Nicolás Palmigiani.

5.a Galería. 1.a Sección—
201 Manuel Carrera.
315 Domingo González Díaz.
333 Juan Ballarino.
377 Ana Q. de Caposotta.
414 Rafael Ciannello.
546 María V. de Manpetit.
556 Augusto Bennecana.
597 Elías Perrin.
608 Catalina Pepetto.
618 Alberto Baltar.
619 María D'Elia de De Cristofaro.
620 Mercedes Medina.
632 Domingo Lanata.
649 Emma Margarita Asta.
650 María B. de Higuieta.
660 Hortensia Eguino.
669 Manuela B. de Acuña.
670 María R. de Mazzarello.
679 Fortunata G. de Dellara.
688 Teresa Acosta.
690 Alberto Avalle.
699 Oderico Alcardi.
709 Angela B. de Buanacaba.
710 Margarita Carvera.
720 Angel Branca.
730 Sofía C. de Beruschio.
739 Francisco M. Costa.
740 Julia R. de Recalde.
749 Francisco Joan.
750 Polonia de la Asunción.
760 Virginia D. de Tarico.

5.a Galería Subterráneo—
200 José Pellpetti.
396 Ambrosio Colombo.
445 Adela S. de Arditi.
460 María Julia B. de Sturla.
466 Ramona I. de Bertolotti.
471 José María de Anca.
476 Pedro Chamorro.
481 Eduardo Lama.
486 Francisco Larroche.
491 José Augusto García.
496 Margarita S. de Smith.
499 Juan Hardoy.
506 Josefa Lucía B. Corti.
511 Luis F. Antola.
515 Angel Pelucci.
516 Antonio B. López.
519 Vicente Risso.
529 José Gianni.
531 Julia y Humberto Gando.
533 Isidoro Aguirre.
534 María L. de Giardullo.
535 Enrique Puig O'Connor.
536 Luisa Frugoni.
540 Juana Laco.
541 Antonio N. Marcenaro.
544 María Luisa Ricart.
545 Alberto M. Ortega.
546 Manuel Vega.
550 Benito Carbone.
555 Francisco Fernández.
559 María M. de Anselmi.
560 Ana P. de Laura.
561 José A. Penell.
564 Marco Cabreton.
565 Santiago Berestain.
568 Natalio Carelli.
569 Juan Marino.
571 José Sordelli.
574 José Zaffaroa.
575 José Bartolomeo.
576 José Ghiringhelli.
579 Juan Hospitalech.
581 María Esther Miranda.
586 Manuel Núñez.
589 Pura Molina.
591 Francisco Testa.
594 Aquilino Trogni.
598 Luis Flandin.
599 Eduardo Veletta.
600 Juan Vareso.
603 Juan Hegul.
604 Rosalía Molinari de Rossi.
606 Alejandrina M. de Lionardi.
609 Miguel Griego.
610 Alejandro Franco.
612 Francisco Amedeo.
615 Darío Arditi Rocha.
617 Rosa C. C. de Rosetti.
618 María M. de León.
621 Juan M. Kierno.
622 Vicente Pessuti.
623 Adelaida M. de Garay.
626 Dionisia C. de Céspedes.
627 Ana C. de García.
630 José López.
631 Luis Dianl.
635 Juan Poggi.
636 José Puppo Ferrari.
638 Vicente Pellegrini.

El secretario.

Buenos Aires, abril 19 de 1917.

8|134vm[illegible]

Hospital Nacional de Clínicas

Llámase por segunda vez a licitación pública hasta el día 16 de mayo a la 1 p. m. para la provisión de [illegible]gas, pan, artículos de almacén, alcohol puro, jabón amarillo, pescado, lavado de ropas con destino al consumo de seis meses del establecimiento. Los pliegos de condiciones estarán a disposición de los interesados en la Administración del hospital, Córdoba 2149, todos los días hábiles de 12 a 6 p. m.—La Dirección. 3|315-vm[illegible]

CASA IRIBARNE

DE LOS HIJOS DE JUAN IRIBARNE

COCHERÍA

416 - CALLAO - 416

Carruajes — Automóviles — Servicio fúnebre

TELÉFONOS } Unión Telefónica 620, Libertad / " 924 Libertad / Cooperativa Telefónica 51 Central

La casa no tiene sucursal

COCHERIA TACUARI

Sucesores de

IRIBARNE & Cía.

NO CONFUNDIR

TACUARI 344

ENTIERROS

NICOLASA GARCIA CASERO. (Q. E. P. D.) falleció el 13 de mayo de 1917. — Su señora madre, Dolores A. de García Casero; sus hermanos, Adolfo Valentín y Carlos García Casero; su tío, Francisco García Casero; sus sobrinos y demás deudos, invitan a sus relaciones a acompañar los restos de la extinta al cementerio del Oeste, hoy lunes 14 a las 3 p. m.—Se ruega no enviar coronas. —El duelo se despedirá por tarjeta.— Casa mortuoria, Belgrano 381. — Carruajes en la cochería Tacuarí, sucesores de Iribarne y Cía., Tacuarí 344. 3|385 V. m.14

NICANOR V. AREVALO, (Q. E. P. D.) falleció el 13 de mayo de 1917, confortado con los auxilios de la santa religión y la bendición papal. — Su hermana, Carmen Arévalo de Hill; sus hermanos políticos, Diego Hill Soto, María Luisa Hill de Arévalo y Lola S. de Arévalo (ausentes); sus sobrinos; su prima, Pascuala Fernández, primos y demás deudos, invitan a sus relaciones a acompañar los restos del extinto al cementerio del Norte, hoy lunes 14, a las 4 p. m. —Se ruega no enviar coronas. — El duelo se despedirá por tarjeta.—Casa mortuoria, Juncal 2080. — Nota: Carruajes en la casa de Iribarne (de los hijos de Juan Iribarne), Callao 416. 3|386 v. M. 14

EDMUNDO THOMPSON KIRK. (q. e. p. d.) falleció el 13 de mayo de 1917, confortado con los auxilios de la santa religión.—Su esposa, Ana Gahan de Kirk; sus hijos, Elena y Edmundo Tomás; sus hermanos políticos, primos y demas deudos, invitan a sus relaciones a acompañar los restos del extinto al cementerio de Lobos (ferrocarril sur) hoy lunes 14.—El cortejo fúnebre partirá de la casa mortuoria, Canning 3785, a las 11.45 a. m. y el tren especial de Constitución a la 1 p. m.— Se ruega no enviar coronas.—El duelo se despide por tarjeta. — Nota: Carruajes en la casa Iribarne (de los hijos de Juan Iribarne), Callao número 416. 3|387 v. M. 14

MISAS Y ESQUELAS

PEDRO APESTEGUI (hijo). (q. e. p. d.)—Falleció el 14 de septiembre de 1916. — Su esposa, Erminda O. de Apestegui, sus hijos Juana, Anselmo, Omar, Pedro, Erminda, Italia, Ida, Eulalia, Alfredo y Laura, su padre Pedro Apestegui, su señora madre política, hermanos, hermanas y demás deudos invitan a sus relaciones al funeral que se oficiará por el eterno descansi de su alma en la parroquia de N. S. de la Guardia en Bernal a las 10 a. m. mañana 15.

FERNANDO IBARGARAY, (q. e. p. d.) falleció el 18 de mayo de 1916. — María Arocena de Ibargaray, (q. e. p. d.) falleció el 19 de diciembre de 1916. — Las familias de Ibargaray y Arocena invitan a sus relaciones al funeral y misas que por el eterno descanso de dichas almas se dirán en la iglesia de San Mario mañana martes 15 de mayo, a las 9.30 de la mañana. — Favor que será agradecido. — Se despedirá por tarjeta.

LEOCADIA VILAS (Q. E. P. D.) Falleció el 14 de mayo de 1917, confortada con los auxilios de la santa religión y la bendición papal.— Su familia participa a sus relaciones su fallecimiento y que hoy lunes 14 del corriente serán conducidos sus restos mortales al cementerio del Norte, a las 4 de la tarde. Se ruega no enviar coronas. Favor que agradecerán. Casa mortuoria, Tacuarí 725. Nota: Carruajes en la casa Iribarne (de los hijos de Juan Iribarne), Callao 416. 3|388vmayo14

AVISOS ECONOMICOS

A 0.20 centavos por publicación hasta 20 palabras.

SERVICIO DOMESTICO PEDIDO

MATRIMONIO JAPONES, PARA EL campo se precisa, para tratar o por carta a P. D. D. oficina de publicidad de este Diario.

ELECTRICISTA MECANICO SE NEcesita uno para un establecimiento industrial cerca de Buenos Aires, ofertar por carta con copia de certificado y pretensiones de sueldo a Draw, Hotel Colón, Chacabuco 221. 3|370 v. M. 13.

SERVICIO DOMESTICO OFRECIDO

TAPICERO FRANCES RECOMENDAdo ofrécese para casas de familias. Hace toda clase de trabajos, especialidad en cortinados, muebles, fundas y tapizar paredes. Precios módicos, Canning 488. U. T. 2018, Mitre.

TAPICERO MUY BIEN RECOMENdado, se ofrece para casas de familias. Precios reducidos, Cangallo 1230, departamento 5.

VARIOS

UN PADRE DE FAMILIA OFRECE dos muchachos de 12 y 14 años, para mandados o porteritos, ocurrir México 1365. U. T. 4519.

GALPONES "TIPO AGRICULTOR", sistema de la casa, cómodo y sencillo, presta servicios inapreciables. Especialistas en construcciones de campo. Soliciten catálogos y precios.—L. Mesieres e Hijos. — Avenida Donato Alvarez 3183-89; Bolsa de Comercio número 627. vm16

Gran Hotel España

802 Av. de Mayo 956

TECNICA & COMERCIAL S. A.

CALLE CHILE 788/78

Unión Telefónica 5120 (Avenida)

BUENOS AIRES

Unicos introductores de las MÁQUINAS y MOTORES

SULZER

WINTERTHUR (Suiza)

y de los ACEITES de la

VACUUM-OIL-CO

ROCHESTER USA

Especialidades

Usinas eléctricas

Frigoríficos

Molinos

Cervecerías

Calefacciones

Ingenios de azúcar, etc.

Términos de entrega con muy breve plazo

Pidan informes por cualquier instalación técnica

LA MARSELLESA, GRAN EMpresa de encerrado de pisos, parquets, limpieza de casas, abono mensual: Gaston Barthélemy. Córdoba 645. U. T. 84 (Avenida).

PROFESIONALES

ABOGADOS

Estudio de los doctores

José María Sáenz Valiente

y Andrés Ferreyra

Abogados

Lavalle 1312 U. T. 3039 Libertad

Dr. VICENTE C. GALLO

Estudio: Avenida de Mayo 1411

U. T. 665 (Libertad)

Dr. FERNANDO SAGUIER

Estudio: Florida 449

U. T. 6087 (Avenida)

Dr. HIPOLITO LEYS

Estudio: Lavalle 930. U. T. 3607 (Libertad)

Dr. DOMINGO E. SALABERRY

Defensa 188

Dr. PEDRO A. FOX

Estudio: B. Mitre 754

Dr. LEONARDO PEREYRA IRAOLA

Estudio Florida 889 U. T. (Av.)

Esmeralda 1212 U. T. 1541 (Juncal)

INGENIEROS

L. ALBERTO BARRIONUEVO

Ingeniero civil

Estudio, San Martín 522, Dto. 4

CIRIACO E ROMERO

Fundador y dirigente de la Liga de Obreros Radicales. Delgado 1026. Buenos Aires.

ESCRIBANOS

P. B. LAVISTA

Escribano nacional

Oficina: B. Mitre 519. U. T. 1843 Avda.

MEDICOS

ANALISIS LABORATORIO y FARMACIA Abierto Día y Noche

SUIPACHA 477 U. T. 316 Libertad DOCTORES NELSON

Dr. E. G. FIGUEROA

Afecciones intestinales, estómago y abdominales, tratamiento especial de las hemorroides. — Santa Fe 1373. De 4 a 6 de la tarde.

Dr. LUIS I. FUENTES

Nariz, garganta y oídos. Médico del hospital Clínicas. Ex médico interno del hospital T. Alvear. Consultas de 3 a 5. — Maipú 377, Unión Telef. 924 Avenida.

Dr. ALEJANDRO GOWLAND

Oculista. — Ex jefe de Clínica de la Facultad de Medicina. Consultas de 2 a 5. — Maipú 377. U. T. 924 Avenida.

Dr. ENRIQUE FEIMANN

Clínica médica y medicina social. Enfermedades profesionales y accidentes del trabajo; estómago y nerviosas. Consultas de 1 a 4 p. m. Billinghurst 1080.

Dr. ENRIQ. E. MANSON

Médico del Hospital rivadavia. Señoras, Partos y Cirujía abdominal. — Consulta de 2 a 4. Montevideo 927. — Director del Sanatorio Althabe, Crispo y Mánson de la calle Estados Unidos 1088.

Banco El Hogar Argentino

Avenida de Mayo 686

Tiene casas y departamentos en alquiler, en esta capital y pueblos suburbanos.

CONVOCATORIAS

PALAIS DE GLACE. — SOCIEDAD ANOnima. — Se convoca a los señores accionistas para la asamblea ordinaria que tendrá lugar el martes 15 de mayo a las 2 p. m., en el local Bmé. Mitre 757, para tratar la siguiente orden del día:

1.o Lectura y aprobación de la memoria y balance anual.

2.o Elección de doce directores por tres años.

3.o Elección de síndico y síndico suplente por un año.

4.o Nombramiento de dos accionistas para firmar el acta.

Buenos Aires, abril 25 de 1917. — Por el Directorio. 3|198 v. Mayo 15.

"LA PATERNAL". — SOCIEDAD ANÓNIma Limitada. — Asamblea Extraordinaria. — Convocatoria. — De acuerdo con el artículo 11 de los Estatutos, se convoca a los señores socios para la Asamblea Extraordinaria que tendrá lugar el día 30 de mayo de 1917, en el local social calle Corrientes 452, a las 3 p. m., para tratar la siguiente

ORDEN DEL DIA:

1.o Elección de dos socios para suscribir y dar por aprobada el acta.

2.o Consideración de los incisos b é i, que se agregarán al art. 2.o; ampliación del art. 5.o, e inciso j del mismo y reforma de los artículos 9 y 19.

Para tener derecho de asistir a la asamblea, los accionistas depositarán las acciones en la administración, tres días antes del señalado para la convocatoria, y los socios exhibirán el recibo del último trimestre vencido. — Emilio Castellanos, presidente.

5|354 v. Mayo 20.

EDICTOS JUDICIALES

Por disposición del señor juez de primera instancia en lo civil de la Capital Federal, doctor Fernando Klappenbach, se cita, llama y emplaza por el término de treinta días a contar desde la primera publicación del presente, a todos los que se consideren con derecho a los bienes dejados por fallecimiento de don DOMINGO BRUNO, ya sean como herederos o acreedores, para que, dentro de dicho término, comparezcan ante su juzgado y secretaría del que suscribe, a deducir, sus acciones en forma, bajo apercibimiento de lo que hubiere lugar por derecho.

Buenos Aires, 12 de abril de 1917.— José E. Cirio, secretario.

3|98 v. Mayo 18.

Por disposición del señor juez de primera instancia en lo civil de la República, doctor don Uladislao F. Padilla, se cita y emplaza por el término de treinta días, a contar desde la primera publicación del presente, a todos los que se consideren con derecho a los bienes dejados por fallecimiento de don ANDRES ROSENDO DELGADO, ya sean como herederos o acreedores, para que, dentro de dicho término, comparezcan por ante su juzgado y secretaría del que suscribe, a deducir sus acciones en forma, bajo apercibimiento de lo que hubiere lugar por derecho.

Buenos Aires, abril 12 de 1917. — Jorge Ferrari, secretario.

3|122 v. Mayo 16.

Por disposición del señor juez de primera instancia en lo civil de la Capital de la República doctor don Arturo Seeber, se cita y emplaza por el término de treinta días a contar desde la primera publicación del presente a todos los que se consideren con derecho a los bienes dejados por fallecimiento de don MANUEL LUCIO RICARLES, ya sean como herederos o acreedores para que dentro de dicho término, comparezcan por ante su juzgado y secretaría del que suscribe a deducir sus acciones en forma, bajo apercibimiento de lo que hubiere lugar por derecho.

Buenos Aires, abril 17 de 1917. — Héctor Depietri, secretario. 3|149 v. Mayo 20.

El señor juez de primera instancia en lo civil de la Capital de la República, doctor don Matías Mackinlay Zapiola, ha dispuesto se cite, llame y emplace por el término de treinta días, contados desde la primera publicación del presente, a todos los que se consideren con derecho a los bienes dejados por don MANUEL GONZALEZ, ya sean como herederos o acreedores, para que dentro de dicho término comparezcan a deducir sus acciones en forma, por ante su juzgado y secretaría del que suscribe, bajo apercibimiento de lo que hubiere lugar por derecho.

Buenos Aires, 16 de abril de 1917. — Nicolás Gonsáles Iramain, secretario.

3|142 v. Mayo 19.

El señor juez de primera instancia en lo civil de la Capital de la República, doctor don Matías Mackinlay Zapiola, ha dispuesto se cite, llame y emplace por el término de treinta días, contados desde la primera publicación del presente, a todos los que se consideren con derecho a los bienes dejados por don JAIME DARQUIER, ya sean como herederos o acreedores, para que dentro de dicho término comparezcan a deducir sus acciones en forma, por ante su juzgado y secretaría del que suscribe, bajo apercibimiento de lo que hubiere lugar por derecho.

Buenos Aires, abril 21 de 1917. — Eduardo Rojas, secretario. 3|177 v. Mayo 23.

El señor juez de primera instancia en lo civil de la Capital de la República, doctor don Roberto Bunge, ha dispuesto se cite, llame y emplace por el término de treinta días, contados desde la primera publicación del presente, a todos los que se consideren con derecho a los bienes dejados por don HERMINIA NOCETI o NOCETTI de CORVETO o CROVETTO, ya sean como herederos o acreedores, para que dentro de dicho término comparezcan a deducir sus acciones en forma, por ante su juzgado y secretaría del que suscribe, bajo apercibimiento de lo que hubiere lugar por derecho.

Buenos Aires, abril 20 de 1917. — Adolfo Rawson, secretario. 3|178 v. Mayo 23.

El señor juez de primera instancia en lo civil de la Capital de la República, doctor don Juan Carlos Lagos, ha dispuesto se cite, llame y emplace por el término de treinta días, contados desde la primera publicación del presente, a todos los que se consideren con derecho a los bienes dejados por doña ROSA DATINO de ORLANDO, ya sean como herederos o acreedores, para que dentro de dicho término comparezcan a deducir sus acciones en forma, por ante su juzgado y secretaría del que suscribe, bajo apercibimiento de lo que hubiere lugar por derecho.

Buenos Aires, abril 27 de 1917. — A. Palliejá, secretario. 3|239 v. M. 28

El señor juez de primera instancia en lo civil de la Capital de la República, doctor don Juan Carlos Lagos, ha dispuesto se cite, llame y emplace por el término de treinta días, contados desde la primera publicación del presente, a todos los que se consideren con derecho a los bienes dejados por don ANDRES COGORNO, ya sean como herederos o acreedores, para que dentro de dicho término comparezcan a deducir sus acciones en forma, por ante su juzgado y secretaría del que suscribe, bajo apercibimiento de lo que hubiere lugar por derecho.

Buenos Aires, abril 20 de 1917. — A. Palliejá, secretario. 3|244 v. M. 31

El señor juez de primera instancia en lo civil de la Capital de la República, doctor don Roberto Bunge, ha dispuesto se cite, llame y emplace por el término de treinta días, contados desde la primera publicación del presente, a todos los que se consideren con derecho a los bienes dejados por doña FELICIA ZELAYA de TORO, ya sean como herederos o acreedores, para que dentro de dicho término comparezcan a deducir sus acciones en forma, por ante su juzgado y secretaría del que suscribe, bajo apercibimiento de lo que hubiere lugar por derecho.

Buenos Aires, abril 26 de 1917. — Miguel Echegaray, secretario. 3|268 v. Junio 1.

Por disposición del señor juez de primera instancia en lo civil de la Capital de la República, doctor César A. Campos, se hace saber por medio del presente y por el término de quince días, a todos los acreedores del concurso formado a don MARCELO ANACLETO ITUARTE, ya sean aquéllos conocidos o desconocidos, privilegiados o personales, que se ha designado la audiencia del día veintiseis del entrante mes, a las tres p. m., para que tenga lugar la junta de verificación de créditos, previniéndoles a los que no asistan a dicha junta, que se entenderá que se adhieren a las resoluciones que se tomen por la mayoría de los acreedores comparecientes, de acuerdo con lo dispuesto en el artículo 748 del Código de Procedimientos. Los autos tramitan por la secretaría a cargo del que suscribe.

Buenos Aires, abril 30 de 1917. — Gabriel Fernández, secretario. 3|267 v. Mayo 17.

El señor juez de primera instancia en lo civil de la Capital de la República, doctor don Juan Carlos Lagos, ha dispuesto se cite, llame y emplace por el término de treinta días, contados desde la primera publicación del presente, a todos los que se consideren con derecho a los bienes dejados por doña ANGELA GHIORZO de SAMBUCETTI, ya sean como herederos o acreedores, para que dentro de dicho término comparezcan a deducir sus acciones en forma, por ante su juzgado y secretaría del que suscribe, bajo apercibimiento de lo que hubiere lugar por derecho.

Buenos Aires, mayo 3 de 1917. — Pastor Achával Rodríguez, secretario. 3|287 v. Junio 3.

Por disposición del señor juez de primera instancia en lo civil de la Capital Federal, doctor Arturo Seeber, se hace saber por el término de treinta días, contados desde la primera publicación del presente, a los acreedores de don JUAN N. REBAGLIATI y SANTIAGO REBAGLIATI, que éstos han sido concursados, nombrándose síndico a doctor Aníbal F. Leguizamón, a quien deberán presentar los títulos justificativos de sus créditos en su estudio, calle Carlos Pellegrini 858, dentro del término señalado.

Buenos Aires, marzo 19 de 1917. — Carlos M. Fragueiro, secretario. 3|286 v. Junio 3.

El señor juez de primera instancia en lo civil de la Capital de la República, doctor don Juan Carlos Lagos, ha dispuesto se cite, llame y emplace por el término de treinta días, contados desde la primera publicación del presente, a todos los que se consideren con derecho a los bienes dejados por don TITO GHIO, ya sean como herederos o acreedores, para que dentro de dicho término comparezcan a deducir sus acciones en forma, por ante su juzgado y secretaría del que suscribe, bajo apercibimiento de lo que hubiere lugar por derecho.

Buenos Aires, abril 27 de 1917. — Argentino G. Barraquero, secretario. 3|300 v. Junio 4.

Por disposición del señor juez de primera instancia en lo civil, de la capital federal, doctor Fernando Klappenbach, se cita, llama y emplaza, por el término de treinta días, a contar desde la primera publicación del presente, a todos los que se consideren con derecho a los bienes dejados por fallecimiento de doña ALINA GERARD DE ESTAPA o MARIA JOSEFINA ALINA SCHRAG DE ESTAPA, ya sean como herederos o acreedores, para que, dentro de dicho término, comparezcan por ante su juzgado y secretaría del que subscribe, a deducir sus acciones en forma, bajo apercibimiento de lo que hubiere lugar por derecho. — Buenos Aires, 12 de agosto de 1916. — F. Guillermo Espeche, secretario. 3|327 vjun6

Por disposición del señor juez de comercio de esta capital, doctor Tristán M. Avellaneda, se hace saber a los acreedores del concurso formado a los señores PEDRO ASCACIBAR Y Cía., que ha sido presentado el estado de distribución, el cual está de manifiesto en secretaría, bajo apercibimiento de ser aprobado si no se observa; convocándoseles a junta para el día 21 del corriente a las 3 p. m., a fin de que procedan a regular los honorarios del síndico designado. Juez doctor Tristán M. Avellaneda, secretario. — Dr. Francisco A. García. — Palacio de Justicia, 5.o piso. 3|347 v. M. 17.

Por disposición del señor juez de primera instancia en lo civil de la Capital de la República doctor don Arturo Seeber, se cita y emplaza por el término de treinta días, a contar desde la primera publicación del presente, a todos los que se consideren con derecho a los bienes dejados por fallecimiento de doña LUISA DENIS de RODIGUEL, ya sean como herederos o acreedores, para que dentro de dicho término, comparezcan por ante su juzgado y secretaría del que suscribe, a deducir sus acciones en forma, bajo apercibimiento de lo que hubiere lugar por derecho.

Buenos Aires, Mayo 3 de 1917. — Carlos M. Fragueiro, secretario. 3|348 v. Junio 8.

Por disposición del señor juez de comercio de la Capital de la República, doctor don Alberto Estrada, interinamente a cargo del juzgado del doctor Félix Martín y Herrera se hace saber por medio del presente y por el término de ocho días, a todos los acreedores de JOSE M. FERNANDEZ, que ha sido presentado por el síndico liquidador el estado de distribución, el que se encuentra depositado en la secretaría del que suscribe, a los efectos del art. 119 de la ley de quiebras; al mismo tiempo se le hace saber por el término de tres días que deben comparecer a la audiencia del día 14 de Mayo a las 2 p. m., a regular los honorarios al síndico liquidador.

Buenos Aires, mayo 7 de 1917. — Alfredo G. Romero, secretario. 3|365 v. M. 18.

Por disposición del señor juez de comercio doctor Eduardo M. Naón, se hace saber por el término de cinco días, contados desde la primera publicación del presente, a los acreedores del concurso formado a don Luis Zappa, que se ha señalado la audiencia del día 15 del corriente a las 3 p. m., a fin de que concurra a junta para resolver si conviene aceptar la propuesta del primer acreedor hipotecario, referente a la cancelación por $ 2.000 sobre la hipoteca a favor del concurso por $ 3.500. — Buenos Aires, mayo 9 de 1917.—L. Martín y Herrera, secretario. 3|373vm15

Por disposición del señor juez de comercio de la Capital Federal doctor Eduardo M. Naón, se hace saber por medio del presente edicto que la sociedad que gira en esta plaza bajo la razón social "GAVATELLI y Cía.", ha sido disuelta parcialmente con fecha 31 de marzo de 1917, según escritura otorgada ante el escribano Gumersindo Busto, quedando a cargo del activo y pasivo los socios Valmores Gavatelli y Habib Am, separándose don Nicolás Am.

Buenos Aires, 16 de abril de 1917. — Dimas González Gowland, secretario. 3|380 v. M. 14.

Por disposición del señor juez de comercio de la Capital Federal doctor Eduardo M. Naón, se hace saber por medio del presente edicto, que la sociedad que gira en esta plaza bajo la razón social "FENOCHIETTO y ROSSO", ha sido disuelta con fecha 4 de abril de 1917, ante el escribano Gumersindo Busto, quedando a cargo del activo y pasivo el socio José Fenochietto, separándose don Bartolomé Rosso.

Buenos Aires, 16 de abril de 1917.— Dimas González Gowland, secretario. 3|381 v. M. 14.

REMATES

Adolfo Bullrich y Cía.

EL PLANTEL SHIRE, DE "SAN BLAS"—

50 piezas Shire, importadas y nacidas en el país, del Registro Definitivo y Preparatorio, que forman el plantel Shire de la cabaña "San Blas", de la sucesión de doña Teresa S. de Jiménez Paz, por liquidación total de la cabaña. Los productos Shire, de "San Blas", han obtenido en las exposiciones de Palermo 7 campeonatos, 3 premios Jockey Club, 3 premios Horse Society, 2 Reservados Campeones, 20 primeros premios, 2 segundos premios, 3 cuartos premios y una mención.

Detalle: 15 padrillos y potrillos (R. Definitivo).

1 padrillo (R. Preparatorio).

26 yeguas y potrancas, incluso 10 crías (R. Definitivo).

8 yeguas (R. Preparatorio).

La venta se realizará

El **miércoles 16 de mayo**, a las 2.30 de la tarde, en nuestra casa, San Martín 254, previa exhibición.

Catálogos con detalles completos, pueden solicitarse en nuestras oficinas.

Comisión, 6 o|o, a cargo de los compradores. — Adolfo Bullrich y Cía.

Bravo Barros y Cía.

BOVEDA EN LA CHACARITA.—JUdicial. — Construída por los lotes 8 y 9, del N.o 16, manzana 4, de la sección 9. — Bien construída. —Juez doctor Adolfo Casanal, secretario doctor Alfredo Persiani. Testamentaría de don Juan Ciarlo y doña Blanca Siri de Ciarlo. Base, $ 1.150.

El **martes 15 de mayo** a las 3 p. m., en nuestra casa 351 San Martín 361. Mide 2 m. 50 por 2 m. 50. Superficie, 6.25 metros cuadrados. Frente imitación granito, puerta de hierro con cristales, altar de mármol con pinturas al óleo y sótano con 16 catres. 5 por ciento a cuenta de precio. Comisión, 2 o|o. Informes, 351 San Martín 361. — Bravo Barros y Cía.

3|295 v. M. 15.

Gabriel V. Barbará

JUDICIAL. — 22.002 HECTAREAS, 89 áreas, 09 centiáreas de campo, situadas en el territorio nacional de Misiones, departamento San Javier (hoy Monteagudo); parte proindivisa que corresponde a doña Margarita Durañona de Levy, en tres lotes y fracciones que posee en condominio con sus hermanos y coherederos Lautaro y Leopoldo Durañona, y cuyo detalle es el siguiente:

Primero.—8437 hectáreas, 00 áreas, 50 centiáreas, comprendidas en las 25.311 hectáreas, 01 áreas, 50 centiáreas del lote 1, fracción A. Esta fracción está ubicada con frente al río Uruguay y linda por el costado Noroeste con terreno fiscal; por el Nordeste, con el arroyo Chafariz o Yguampá, y por el Sudoeste con los cuatro condóminos, don Ramón Durañona, doña Marina D. de Videla, doña Natalia Durañona y doña Isabel Durañona de Villafañe.

Segundo. — 11.222 hectáreas, 25 áreas, 47 centiáreas, comprendidas en las 27.416 hectáreas, 76 áreas, 41 centiáreas de la fracción B, lote 1, el cual está ubicado en el costado Sudeste, con frente al río Uruguay, siendo sus otros linderos: por el costado Noroeste, los cuatro hermanos don Ramón Durañona, doña María D. de Videla, doña Natalia Durañona y doña Isabel D. de Villafañe; por el costado Nordeste, con el río Pepirí Guazú, y por el Sudoeste el río Pepirí Miní y su continuación con el Jaboti Miní

Tercero. — 2.343 hectáreas, 13 áreas, 12 centiáreas, comprendidas en las 7029 hectáreas 39 áreas, 39 centiáreas del lote 1, fracción M, letra C, ubicada en el costado Oeste, o sea sobre el río Jaboti Guazú; por el Norte, linda con terreno fiscal; por el costado Oeste, con el lote 2, adjudicado a los cuatro hermanos a que se ha hecho referencia; por el Sur, con terreno de doña Natalia Durañona, y por el Oeste, el río Jaboti Guazú.

Base de venta: $ 37.429.43 m|n.

El **martes 22 de mayo**, a las 4 de la tarde, en mi oficina, calle Florida número 171 (Pasaje Güemes), escritorio 336, capital federal.

Esta venta ha sido ordenada por el señor juez de primera instancia, doctor Edaurdo M. Naón, en el expediente número 1336, que tramita por la secretaría de don Arturo J. Aguilar. Se exigirá al comprador el 8 o|o del precio, como seña, y el 2 o|o, por mi comisión, en efectivo. Planos de ubicación y mayores datos, en mi escritorio. — G. B. Barbará. — J. Arturo Aguilar. 3|209 vm22

B. Martín (hijo) y Cía.

121 - SAN MARTIN - 121

JUDICIAL. — CON RETASA. NEUquen 2535. Casa bien construída, compuesta de sala, tres habitaciones, cocina y dependencias. Pisos pino tea, carpintería cedro, frente imitación piedra, galería de material, etc. Terreno: 8m66 por 25m98.

Tasación: $ 7.024,82. Base, retasada: $ 3.512,40.

El **jueves 17 de mayo**, a las 3 p. m. En la misma. Orden del señor juez doctor Mackinlay Zapiola, secretaría doctor Gonzalez Iramain. Juicio González Videla contra Río. Parte de precio: 8 o|o. Comisión: 2 o|o. Informes, a la secretaría o a nuestro escritorio. —N. Gonzalez Iramain. 3|258 vm17.

Cesar B. Newton

Reconquista 525 - U. T. 1815, Avenida

JUDICIAL — TRES LOTES DE TErreno con lo en ellos edificado. Parroquia Vélez Sársfield, con frentes a las calles Itaquí y Lafuente, situados a 4 cuadras y media de la estación Villa Soldati (F. C. C. G. B. A.).

Lotes 5 y 6, unidos; miden 20 metros de frente sobre Itaquí; 31.11 al NE., 19.98 en el contrafrente al NO., y 30.06, en el SO. Superficie total: 611.70 metros. Edificación: Una habitación, cocina, galpón y w. c.

Lote 7, situado sobre Itaquí y Lafuente. Mide 20 de frente sobre Itaquí, 12.17 sobre Lafuente; 19.97 en el costado NO. y 11.11 en el SO. Superficie total: 232.80 metros. Edificación: Planta baja Local para negocio y dos habitaciones.

En conjunto los tres lotes tienen la superficie de 844.50 metros y con lo edificado han sido tasados en 8455.30 pesos moneda nacional.

Base de venta de todos ellos: Dos terceras partes de la tasación, pesos 5.636,87 moneda nacional. Por orden del señor juez doctor Colombres, en el juicio Soldati José (su sucesión), contra Emilozzi Nazareno, que tramita por la secretaría del doctor Dobranich.

El **domingo 27 de mayo**, a las 4 de la tarde, en las mismas propiedades. Seña: 8 o|o. Comisión 2 o|o.

Buenos Aires, mayo 17 de 1917. — Horacio H. Dobranich.

Aduana de la Capital

OFICINA DE REMATES: GALPON D

Dirección: Pasando el puente de los diques, sobre la calle Belgrano, o sea donde ésta comienza.

Los días 14, 15 y 16 del corriente, a la 1.30 p. m., por orden del señor administrador, don Antonio Lozano, se procederá a la venta de las mercaderías que se detallan a continuación, provenientes de rezagos, comisos, averías y abandonos, y un embargo.

Rezagos

8 cajones cigarrillos, 1 cajón bastones; 19 cajones botellas bitter, 5 cajones libros impresos; 15 cajones botellas sidra, 6 cajones botellas agua para inhalaciones, 6 baúles vacíos, 9 bolsas palos y plumeros, 10 cajones botellas vino, 1 casco alambre forrado, 1 jarrón de loza, 1 cajón candelabros de metal y artículos para capilla ardiente, 1 casco tazas para te, 3 baúles efectos nuevos y usados, 2 cajones imágenes de cartón y Cristos madera, 2 cascos drogas, 1 cajón tipos para imprenta, 2 rollos alambre, 1 cajón papel de seda, 8 cajones mates de porcelana, 4 estatuas bronce, 2 cajones jabones olor, 33 cajones botellas anís, 1 cajón camisas algodón para hombre, 1 cajón id. y de señora, 5 polleras lana y de algodón, para señora, 100 cajones botellas licor Crema Japonesa, 73 cajones botellas licores, 70 cajones fonógrafos (hay con mesas y accesorios), 1 tejido seda mezcla, 150 cajones fonógrafos con accesorios, 380 cajas lámparas eléctricas incandescentes (bujías surtidas), 1 cajón reflectores para lámparas, 1 cajón cajas tintura para el cabello, 5 cajones latas aceite comestible, 1090 kilos madera trabajada, hierro galvanizado y puntas de París, 45 cajones planchas de hierro, no niqueladas con bomba, 1 cajón cajas de vidrio, 1 cajón corbatas de seda y algodón, 10 cajones hojalata, 7 cajas de hierro, 10 atados tablas para cajones, 8 atados palos para escoba, 1 magneto, 1 cajón artículos para hombre, camisas, calzoncillos, camisetas, camisones, medias, guantes cuero, corbatas, etc., de seda y de hilo, 150 cajones botellas ginebra, 172 atados de alambre tejido o hierro trabajado, 40 fardos rollos de papel, 35 bolsas yerba canchada y 3 barricas, 4 cajones tarros pintura esmalte, 1 cajón sombreros castor para hombres, 20 cajones frascos Vitógeno, 1 cajón estuches con útiles para tocador, 1 casco loza para mesa, 25 cajones papel de escribir y sobres, 11 cajones hierro trabajado, 1 cajón frascos y esencias y oro y sus sales, 1 cajón cajas Aspirina y hojas medicinales, 1 casco ácido cítrico, 3 cajones corsets, muestras cintas y sombreros duros, 2 cajones artículos para tocador, 1 bicicleta hombre, 2000 discos cilíndricos para imprimir, 330 cajones frutas en almíbar, 1 cajón repuesto para planchas eléctricas y 1200 toma corrientes, 50 damajuanas vinagre, 10 cascos botellas para sifones, 4 cajones palitos y plumeros, 12 redes para pescar, 1 cajón pomos para la cara, 5 cajones de sombreros adornados y formas, para señora, 1900 barricas tierra romana n|condic., 4 máquinas sierras sin fin, 1 automóvil, 8 bolsas arroz, 60 fardos tabaco en hoja, 15 cascos vacíos, 170 cascos vino, 30 cajones latas conservas de todas clases.

Abandonos

68 bolsitas seda para señora, 890 gramos flores de seda y algodón, 15 plumas de pájaros, 87 plumas avestruz, 1 paquete tubos vidrio.

Comisos

3 vestidos seda para señora, 12 revólveres y 11 kilos repuestos, 14 jabones (muestras), 18 camisas seda para hombre y 1 docena cuellos íd., 24 sellos de goma mecánicos, 93 ampollas dijital y 93 cormetal, 30 batones de seda bordados, 24 kilos camisetas y calzoncillos, 439 batones de algodón, 1 cajón ácido fosfórico, 86 kilos camisetas punto algodón, 4 cajones libros en blanco, 14 kilos tejido de lana, 64 kilos cajas de cartón, 1 cajón jabones medicinales, 1 cajón música impresa, 18 kilos vendas cauhcut, tejido en algodón, 10 cajones barniz, 13 kilos cajitas harina alimenticia, 400 cigarros toscanos y 1 fardo alfombras, etc.

Averías

1.200 kilos de grampas, 40 paquetes pasta de afilar navajas, 19 kilos agujas para coser fardos, 286 frenos de hierro, 451 piezas cuchillos y tenedores, 12 estantes madera y hierro, 210 barrenos con cabo, 48 armazones y sierras, 6 bandejas grandes metal, 1 cajón cerraduras hierro con picaporte, 440 tenedores y cuchillos arts. comp., 12 escopetas de un caño, 1 jaula para pájaros, 72 rompe nueces, 1 cajón bolsas de papel, 12 fuelles para polvos, 36 relojes metal bolsillo, 1 baúl, 12 azuelas, 6 pesas de hierro, 1 fardo tabaco en hoja, 1 cajón medias algodón y piezas tiras algodón bordadas, 18 kilos tejido de algodón, 1 cajón medias algodón y 1 cajón sombreros y carteras para señora.

Embargo

Orden del juez doctor Naón: 3 cajones suelas de goma.

Nota: Las mercaderías se encuentran a la vista de los interesados para ser examinadas y no se admitirá reclamo alguno después de vendidas. Todas las mercaderías deberán ser retiradas por sus compradores dentro de las 48 horas de aprobado el remate por el señor administrador. Por el detalle completo y otros informes, dirigirse al jefe de la oficina. Sin comisión. Seña: 20 o|o. 3|319 vm15

A RETRATARSE: A CARLOS Pellegrini número 282 (hay ascensor); Regalamos peinado y un retrato grande con marco, en docena de retratos. El regalo vale más de 12 $. Postales finas a pesos 4 la docena.

BANCO HIPOTECARIO NACIONAL

25 DE MAYO 245 — BUENOS AIRES

CONDICIONES GENERALES DE LOS REMATES

1.o—Los remates están sujetos a la aprobación del Directorio y se hacen por cuenta del deudor.

2.o—El comprador podrá continuar con la hipoteca que reconoce la propiedad abonando la diferencia entre la deuda actual y el precio de compra.

3.o—Todo comprador abonará en efectivo al firmar el boleto, el 5 o|o de seña y el 1 o|o de comisión en efectivo

4.o—Los títulos de propiedad pueden ser revisados en el archivo del Banco antes del remate.

5.o—Por mayores informes, ocúrrase a las oficinas del Banco.

CAPITAL

PETIT HOTEL, CALLE 3 DE FEBRERO número 2232, entre las de Mendoza y Olazábal. A requerimiento judicial. N.o H.o 3841, serie C. H. A. 6 o|o. El **miércoles 16 de mayo**, a las 2 p. m., el Banco Hipotecario Nacional, rematará en su local esta propiedad edificada en terreno de 7.50 metros de frente al E., por 21.30 metros de fondo. El edificio se compone de subsuelo, planta baja y alta.

Subsuelo: Consta de 2 habitaciones, cocina, antecocina, despensa, una pieza de servicio y w. c.

Planta baja: Consta de sala, hall, comedor y escritorio.

Planta alta: Se compone de 3 habitaciones y baño.

Base de venta, $ 13.800. Hipoteca pesos 12.000. Deuda actual $ 10.974:821.

Esta venta se efectúa dentro de las condiciones publicadas al principio de esta sección.

Aviso iniciado en LA EPOCA, el 2 de mayo de 1917. 3|250 v. M. 16.

CASA CALLE CABEZON NUMERO 2328, entre las de Caracas y Zamudio. N.o H.o 12013, serie C. H. A. 6 o|o. El **miércoles 16 de mayo** a las 2 p. m., el Banco Hipotecario Nacional, rematará en su local este edificio compuesto de dos plantas La planta baja consta de jardín, sala, escritorio, hall, comedor, toilette; antecomedor; dos piezas de servicio; pequeño cuarto depósito y dependencias y la planta alta, tiene 3 piezas, terraza y dependencias. Terreno mide: 8 metros, 964 milímetros de frente al S. E. por 31.95 metros de fondo hacia el N. O.

Base de venta $ 13.800. Hipoteca pesos 13.000. Deuda actual $ 12.167:498.

Esta venta se efectúa dentro de las condiciones publicadas al principio de esta sección.

Aviso iniciado en LA EPOCA, el 2 de mayo de 1917. 3|249 v. M. 16.

CASA CALLE JUNIN NUMERO 1037, ENtre las de Charcas y Santa Fe. N.o H.o 5551, serie C. H. A. 6 o|o. El **miércoles 16 de mayo**, a las 2 p. m., el Banco Hipotecario Nacional, rematará en su local esta propiedad, edificada en terreno de 6.928 metros de frente al O. por 60.62 metros de fondo. Ad corpus. El edificio se compone de 5 habitaciones, 1 pieza chica en altos, 2 piezas de servicio y dependencias.

Base de venta, $ 34.700. Hipoteca pesos 32.000. Deuda actual $ 29.501:164.

Esta venta se efectúa dentro de las condiciones publicadas al principio de esta sección.

Aviso iniciado en LA EPOCA, el 2 de mayo de 1917. 3|248 v. M. 16.

SALON PARA CINEMATOGGAFO, CALLE Sarmiento número 1755, entre las de Rodríguez Peña y Callao. N.o H.o 16951, serie C. H. A. 6 o|o. El **miércoles 16 de Mayo a las 2 p. m.**, el Banco Hipotecario Nacional, rematará en su local un edificio apropiado para cinematógrafo, compuesto de vestíbulo, gran salón, con techo corredizo, boletería, cuarto depósito y en altos tertulia, 10 palcos, casilla de operador, toilette y demás dependencias. Terreno mide 7.56 metros de frente al S. por 51.98 metros de fondo.

Base de venta $ 47.100. Hipoteca pesos 45.000. Deuda actual $ 42.714:201.

Esta venta se efectúa dentro de las condiciones publicadas al principio de esta sección.

Aviso iniciado en LA EPOCA, el 2 de mayo de 1917. 3|247 v. Mayo 16.

CASA - QUINTA UBICADA SOBRE LAS calles Triunvirato, Mar Chiquita, Capdevila y Congreso. N.o H.o 12436, serie C. H. A. 6 o|o. El **miércoles 16 de mayo** a las 2 p. m., el Banco Hipotecario Nacional, rematará en su local esta propiedad cuyo terreno tiene 75.50 metros al S. E., 81.40 metros al N. E., 95.10 metros al N. O 84:85 metros al S. O. Ad corpus.

El edificio, rodeado de jardín se compone de 6 habitaciones, 3 piezas chicas, una caballeriza con altillo y dependencias.

Base de venta $ 63.500. Hipoteca pesos 44.000. Deuda actual $ 41.182:285.

Esta venta se efectúa dentro de las condiciones publicadas al principio de esta sección.

Aviso iniciado en LA EPOCA, el 3 de mayo de 1917. 3|246 v. M. 16.

CASA CALLE PILLADO Nros. 909|15|19, entre las de Monte y Junta. N.o H.o 10567, serie C. H. A. 6 o|o. El **jueves 17 de mayo** a las 2.15 p. m., el Banco Hipotecario Nacional, rematará en la misma, esta propiedad edificada en terreno de 14.05 metros de frente al N. E., 14.20 metros en el contrafrente al S. O., 13.71 metros de fondo en el costado S. E. y 11.60 metros en el del N. O. Edificio consta de: salón de negocio, 4 habitaciones y dependencias y en altos 2 piezas y terraza.

Base de venta $ 7.750. Hipoteca $ 7.000 Deuda actual $ 6.551:727.

Esta venta se efectúa dentro de las condiciones publicadas al principio de esta sección.

Aviso iniciado en LA EPOCA, el 3 de mayo de 1917. 3|280 v. Mayo 17.

CASA CALLE SAN PEDRITO N.o 930, ENtre las de Monte y Junta. N.o H.o 12408, serie C. H. A. 6 o|o. El **jueves 17 de mayo** a las 2.30 p. m., el Banco Hipotecario Nacional, rematará en la misma, esta propiedad edificada en terreno de 8.66 metros de frente al S. O. por 41.80 metros de fondo en el costado N. O. y 40.18 metros en el del S. E. con un contrafrente al N. E. de 8.78 metros, ad corpus. Con jardín al frente, 3 habitaciones y dependencias.

Base de venta $ 5.800. Hipoteca pesos 4.000. Deuda actual $ 3.743:844.

Esta venta se efectúa dentro de las condiciones publicadas al principio de esta sección.

Aviso iniciado en LA EPOCA, el 3 de mayo de 1917. 3|279 v. Mayo 17.

CASA CALLE PAEZ N.o 3279, ENTRE LAS de Campana y Cuenca. N.o H.o 10.550, serie C. H. A. 6 o|o. El **jueves 17 de mayo** a las 3 y 30 p. m., el Banco Hipotecario Nacional, rematará en la misma, esta propiedad edificada en terreno de 8.66 metros de frente al S. E.; 20.48 metros de fondo en el costado N. E.; 20.05 metros en el S. O. y 8.70 metros en su contrafrente al N. O. con jardín al frente, 3 habitaciones, galería y dependencias.

Base de venta $ 5.500. Hipoteca pesos 5.000. Deuda actual $ 4.679:805.

Esta venta se efectúa dentro de las condiciones publicadas al principio de esta sección.

Aviso iniciado en LA EPOCA el 3 de mayo de 1917. 3|278 v. Mayo 17.

CASA CALLE PILLADO N.o 804, ENTRE las de Lobos y Monte. N.o H.o 9969, serie C. H. A. 6 o|o. El **jueves 17 de mayo** a las 2 p. m., el Banco Hipotecario Nacional, rematará en la misma, esta propiedad edificada en terreno de: 7.60 mtros de frente al S. O.; 12.25 metros de fondo al N. O., 11.10 metros en su otro costado al S. E. y 6.93 metros en el contrafrente al N. E. Con dos habitaciones y dependencias.

Base de venta $ 2.260. Hipoteca pesos 1.800. Deuda actual $ 1.634:730.

Esta venta se efectúa dentro de las condiciones publicadas al principio de esta sección.

Aviso iniciado en LA EPOCA, el 3 de mayo de 1917. 3|276 v. Mayo 17.

CASA CALLE PILLADO N.o 820, ENTRE las de Lobos y Monte. A requerimiento judicial. N.o H.o 9970, serie C. H. A. 6 o|o. El **jueves 17 de mayo** a las 2 p. m., el Banco Hipotecario Nacional, rematará en la misma, esta propiedad edificada en terreno de: 7.60 metros de frente al S. O., 11.10 metros de fondo en el costado N. O., 10.15 metros en el del S. E. y 6.93 metros en el contrafrente al N. E., ad corpus. Con dos habitaciones y dependencias.

Base de venta $ 2.150. Hipoteca pesos 1.700. Deuda actual $ 1.591:184.

Esta venta se efectúa dentro de las condiciones publicadas al principio de esta sección.

Aviso iniciado en LA EPOCA, el 3 de mayo de 1917. 3|275 v. Mayo 17.

BUENA CASA DE DEPARTAMENTOS.— Calle Canning Nros. 1074|80|88, esquina Rivera N.o 602. — A requerimiento judicial. N.o H.o 4316, serie C. H. A. 6 o|o. El **viernes 18 de mayo** a las 2 p. m., el Banco Hipotecario Nacional, rematará en su local esta propiedad edificada en terreno de 17.32 metros de frente al N. E., 22.94 metros al S. E., 19.58 metros al N. O. y 12.28 metros al S. O., ad corpus. El edificio se compone de: SOTANO, PLANTA BAJA y 2 PISOS ALTOS; planta baja consta de 3 departamentos, el que forma esquina tiene un amplio salón para negocio, altillo con una pieza, sótano y dependencias; los otros 2 departamentos tienen cada uno un salón para negocio, una pieza y dependencias. Primer piso, con 3 departamentos, cada uno con: hall, 3 piezas, una pieza de servicio y dependencias y segundo piso con 3 departamentos con igual distribución que los anteriores.

Base de venta $ 80.000. Hipoteca pesos 60.000. Deuda actual $ 54.874:103.

Esta venta se efectúa dentro de las condiciones publicadas al principio de esta sección.

Aviso iniciado en LA EPOCA, el 3 de mayo de 1917. 3|277 v. Mayo 18.

CASA CALLE CORONEL ESTEBAN BONOrino, N.o 1688, entre la de Saraza y Castañares, N.o H.o 13.205, serie C. H. A. 6 o|o. El **domingo 20 de mayo** a las 2 y 30 p. m., el Banco Hipotecario Nacional, rematará en la misma, esta propiedad edificada en terreno de: 8.66 metros de frente al S. O. por 34.64 metros de fondo. Con 4 habitaciones, altillo y dependencias.

Base de venta $ 3.000. Hipoteca pesos 3.000. Deuda actual $ 2.828:042.

Esta venta se efectúa dentro de las condiciones publicadas al principio de esta sección.

Aviso iniciado en LA EPOCA, el 6 de mayo de 1917. 3|303 v. M. 20.

CASA CALLE SANTANDER N.o 2063, ENtre las de Carabobo y Pumacahua. N.o H.o 11.530, serie C. H. A. 6 o|o. El **domingo 20 de mayo** a las 2 p. m., el Banco Hipotecario Nacional, rematará en la misma, esta propiedad edificada en terreno de: 8.66 metros de frente al S. E., por 34.64 metros de fondo. Ad corpus. Con jardín al frente, 3 habitaciones, galería y dependencias.

Base de venta $ 5.100. Hipoteca pesos 4.500. Deuda actual $ 4.211:825.

Esta venta se efectúa dentro de las condiciones publicadas al principio de esta sección.

Aviso iniciado en LA EPOCA, el 6 de mayo de 1917. 3|302 v. M. 20.

CASA CALLE ITAQUI N.o 1033, ENTRE la de Gual y Las Palmas. N.o H.o 4.124, serie C. H. A. 6 o|o. El **domingo 20 de mayo**, a las 2 p. m., el Banco Hipotecario Nacional, rematará en la misma, esta propiedad edificada en terreno de: 8.66 metros de frente al S. E. por 33.90 metros en el costado N. E., 34.48 metros en el del S. O. y con un contrafrente de 8.66 metros. Ad corpus. Con 3 habitaciones, una pieza y w. c.

Base de venta, $ 5.100. Hipoteca pesos 4.000. Deuda actual $ 3.658:274.

Esta venta se efectúa dentro de las condiciones publicadas al principio de esta sección.

Aviso iniciado en LA EPOCA, el 6 de mayo de 1917. 3|301 v. M. 20.

SUCURSAL LA PLATA

(Calle 51 N.o 529)

CHACRA EN EL PARTIDO DE 9 DE JUlio. N.o H.o 3|24, serie C. H. A. 6 o|o. El **lunes 28 de Mayo de 1917** a las 4 p. m., el Banco Hipotecario Nacional, rematará en el local del Banco de la Nación Argentina, en 9 de julio, un lote de chacra ubicada en el citado partido próxima a la estación Dennehy (F. C. O.), designado en un plano especial con el número 3 del grupo 11 de los terrenos conocidos por fracción Santa María, compuesta de 100 hectáreas; lindando: al N. sucesión de Comas; al S., Juan A. Taquini; al E., Martín Nazar Anchorena y al O., campo Suraco.

Base de venta $ 17.500. Hipoteca pesos 15.000. Deuda actual $ 13.605;031.

Esta venta se efectúa dentro de las condiciones publicadas al principio de esta sección.

Aviso iniciado en LA EPOCA, el 14 de mayo de 1917. 3|383 v. M. 28

CASA - QUINTA EN EL PUEBLO BElén, partido del Pilar. — Número Hipotecario 2402|16590, serie C. H. A. 6 o|o. El **lunes 14 de Mayo de 1917**, a las 2 p. m., el Banco Hipotecario Nacional, rematará en su local establecido en la calle 25 de Mayo número 245, (capital federal), una casa-quinta con todo lo en ella existente, situada en el partido del Pilar, a inmediaciones de la estación Escobar del F. C. B. A. y R., en el paraje denominado pueblo Belén, con superficie según título de 49211 metros 90 decímetros cuadrados, y según plano agregado al expediente firmado por el ingeniero don Alberto Romagosa, la superficie es de 47.906 metros, debiendo entenderse estas medidas con lo más o menos que resulte; lindando: al N. E. con vía del F. C. B. A. y R. y por los demás rumbos con calles públicas.

Base de venta $ 35.000. Hipoteca peso 30.000. Deuda actual $ 28.476:134.

Esta venta se efectúa dentro de las condiciones publicadas al principio de esta sección.

Aviso iniciado en LA EPOCA, el 30 de abril de 1917 3|232 v. M. 14.

A REQUERIMIENTO JUDICIAL. — FRACción de campo en el partido de Lobos. N.o H.o 2197|25527, serie K. El **jueves 24 de mayo de 1917**, a las 2 p. m., el Banco Hipotecario Nacional, rematará en su local establecido en la calle 25 de Mayo número 245, (capital federal), una fracción de campo ubicada en el partido de Lobos, distante como 6 cuadras de la estación Zapiola (F. C. S.), compuesta de 586 hectáreas, 99 áreas 01 centiáreas; lindando: al N. con herederos de Galván; al S., con Emeterio Solano; al O., con Irene Caminos y al E. con Miguel Murphy.

Base de venta $ 58.000. Hipoteca pesos 50.000. Deuda actual $ 42.353:893.

Esta venta se efectúa dentro de las condiciones publicadas al principio de esta sección.

Aviso iniciado en LA EPOCA, el 10 de mayo de 1917. 3|358 v. M. 24.

A REQUERIMIENTO JUDICIAL. — FRACción de campo en Monte Grande. N.o H.o 4170|33846, serie L. El **jueves 24 de mayo de 1917**, a las 2 p. m., el Banco Hipotecario Nacional, rematará en su local establecido en la calle 25 de Mayo número 245, (capital federal), una fracción de campo ubicada en el partido de Lomas de Zamora, paraje denominado Monte Grande, cuartel 12, distante como una legua de la estación Monte Grande y algo menos de Ezeiza (F. C. S.), compuesto de una superficie de 116 hectáreas, 03 áreas, 18 centiáreas; lindando: al N. E. con Devoto y viuda de Balestrini; al N. O. con la señora Ugarteche de García Díaz; al S. O., con Palento y al S. E., con un sobrante fiscal.

Base de venta $ 35.000. Hipoteca pesos 31.500. Deuda actual $ 28.325:291.

Esta venta se efectúa dentro de las condiciones publicadas al principio de esta sección.

Aviso iniciado en LA EPOCA, el 10 de mayo de 1917. 3|357 v. M. 24.

TERRITORIO NACIONAL DE LA PAMPA Central. — 12 lotes de campo. N.o H.o 15153, serie C. H. A. 6 o|o. El **martes 22 de mayo** a las 2 p. m., el Banco Hipotecario Nacional, rematará en su local calle 25 de Mayo número 245 (Capital Federal), 12 lotes de campo situados en la sección 2.a, parte del lote 21, letra D., próximos a la estación Cachirulo F. C. P., con las siguientes superficies y linderos: LOTE N.o 1, con 196 hectáreas, 8.128 metros cuadrados y linda: al N., lote número 2 al S., Z. R. Bollini; al E., con Gómez Ortiz y al O., con el lote número 3. LOTE N.o 2, con 196 hectáreas y 0128 metros cuadrados y linda: al N. con Nocetti Hnos., al S. con el lote 1 y 3, al E. con Gómez Ortiz y al O. con el lote 5. LOTE N.o 3, con 198 hectáreas, 4.000 metros cuadrados y linda: al N., con el lote 2, al S. con Z. R. Bollini, al E. con el lote 1 y al O., con el lote 4. LOTE N.o 4, con 198 hectáreas, 4.000 metros cuadrados y linda: al N. con el lote 5, al S. con Z. R. Bollini, al E. con el lote 3 y O. con el lote 6. LOTE N.o 5, con 196 hectáreas, 8.000 metros cuadrados; linda: al N., Nocetti Hnos., al S. con el lote 6 y 4; al E., con el lote 2 y al O., con el lote 8. LOTE N.o 6, con 198 hectáreas, 4.000 metros cuadrados; linda: al N. con el lote 5, al S. con Z. R. Bollini; al E. con el lote 4 y al O. con el lote 7. LOTE N.o 7, con 198 hectáreas, 4.000 metros cuadrados, linda: al N. con el lote 8, al S., con Z. R Bollini, al E. con el lote 6 y al O. con el lote 9. LOTE N.o 8, con 196 hectáreas, 01.28 metros cuadrados; linda: al N., con Soto, al S. con los lotes 7 y 9; al E., con el lote 5 y al O. con Gómez Ortiz. LOTE N.o 9 con 198 hectáreas, 4.000 metros cuadrados linda: al N. con el lote 8, al S. con Z. R. Bollini; al E., con el lote 7 y al O. con el lote 10. LOTE N.o 10, con 198 hectáreas 4.000 metros cuadrados; linda: al N. con Gómez Ortiz, al S. con Z. R. Bollini; al E., con el lote 9 y al O. con el lote 11. LOTE N.o 11, con 198 hectáreas, 4.000 metros cuadrados; linda: al N. con Gómez Ortiz, al S. con Z. R. Bollini, al E. con el lote 10 y al O. con el lote 12. LOTE N.o 12, con 196 hectáreas, 8.128 metros cuadrados y linda: al N. con Gómez Ortiz, al S con Z. R. Bollini; al E. con el lote 11 y al O., con A. Roca.

LOTES	BASE DE VENTA	HIPOTECA	DEUDA ACTUAL
1	$ 5.800	$ 5.500	$ 5.184:743
2	„ 5.700	„ 5.400	„ 5.090:475
3; 4; 5; 6 y 7 c|uno con	„ 5.800	„ 5.500	„ 5.184:743
8	„ 5.700	„ 5.400	„ 5.090:475
9	„ 5.400	„ 5.100	„ 4.807:671
10	„ 6.100	„ [illegible]	„ 5.467:548
11	„ 6.100	„ [illegible]	„ 5.467:548
12	„ 6.000	„ 5.700	„ 5.373:279

Esta venta se efectúa dentro de las condiciones publicadas al principio de esta sección.

Aviso iniciado en LA EPOCA, el 8 de mayo de 1917. 3|3[illegible] v. Mayo 22.

CASA-QUINTA EN VILLA PROGRESO, partido de San Martín. N.o H.o 459|2153, serie C. H. A., 6 o|o. El **jueves 24 de mayo de 1917**, a las 2 p. m., el Banco Hipotecario Nacional, rematará en su local establecido en la calle 25 de Mayo número 245, (capital federal), una casa quinta en Villa Progreso, partido de San Martín, constante de 12 habitaciones y demás dependencias, con superficie de 12.228 metros, 37 decímetros cuadrados; lindando: con las calles Bernardo de Iturraspe, Coronel Heredia, Roque Arcadini y Perseverancia.

Base de venta $ 47.000. Hipoteca pesos 30.000. Deuda actual $ 27.457:051.

Esta venta se efectúa dentro de las condiciones publicadas al principio de esta sección.

Aviso iniciado en LA EPOCA, el 10 de mayo de 1917. 3|356 v. M. 24

A REQUERIMIENTO JUDICIAL. — CAMPO en el partido de Campana. N.o H.o 423|2032 serie C. H. A. 6 o|o. El **jueves 24 de mayo de 1917**, a las 2 p. m., el Banco Hipotecario Nacional, rematará en su local establecido en la calle 25 de Mayo número 245, (capital federal), un campo ubicado en el partido de Campana, distante como unas 15 cuadras de la estación Campana (F. C. R.), formado por dos fracciones unidas designadas como chacras 1 y 34, en un plano especial, compuesto de una superficie de 702 hectáreas, 92 áreas, 62 centiáreas; lindando: al N., con sucesores de Eduardo y Luis Costa, y ejido de Campana; al E., calle en medio con quintas y chacras; al S., con la chacra 46 y al O., con el arroyo de la Cruz.

Base de venta $ 260.000. Hipoteca pesos 200.000. Deuda actual $ 182.913:676.

Esta venta se efectúa dentro de las condiciones publicadas al principio de esta sección.

Aviso iniciado en LA EPOCA, el 10 de mayo de 1917. 3|355 v. M. 24.

A REQUERIMIENTO JUDICIAL. — OCHO casas en Olavarría. N.o H.o 1384|7832, serie C. H. A. 6 o|o. El **jueves 24 de mayo de 1917**, a las 4 p. m., el Banco Hipotecario Nacional, rematará en el local del Banco de la Nación Argentina, en Olavarría, 8 casas en esa ciudad, ubicadas en la calle Pringles esquina Dorrego, designadas en un croquis que es encuentra agregado a sus títulos con los números 1 al 8, con superficie de 2816 metros 66 decímetros cuadrados. El número 1 consta de un salón y 3 habitaciones; el número 2 de un salón y cinco habitaciones; el número 3 de un salón y 4 habitaciones; el número 4 de un gran salón. el número 5 de 3 habitaciones; el número 6 de 2 habitaciones; el número 7 de 3 habitaciones y el número 8 de 6 habitaciones y demás dependencias correspondientes en cada caso.

Base de venta $ 34.000. Hipoteca pesos 25.000. Deuda actual $ 23.225:996.

Esta venta se efectúa dentro de las condiciones publicadas al principio de esta sección.

Aviso iniciado en LA EPOCA, el 10 de mayo de 1917. 3|359 v. M. 24.

SUCURSAL MENDOZA

(Calle Rivadavia N.o 165)

A REQUERIMIENTO JUDICIAL. — PROpiedad rural en el departamento San Martín, distrito Palmira. N.o H.o 172|7050, serie C. H. A. 6 o|o. El **miércoles 16 de mayo de 1917**, a las 2 p. m., el Banco Hipotecario Nacional, rematará en el local de su sucursal Mendoza, una propiedad ubicada en el departamento San Martín, distrito Palmira, con superficie de 110 hectáreas, 2724 metros cuadrados; conteniendo 3 hectáreas, 3875 metros de viña francesa; 1 hectárea, 1555 metros de viña criolla; 38 hectáreas, 5850 metros con alfalfa y maíz; 15 hectáreas, 9260 metros de terreno cultivable y el resto de 51 hectáreas, 2184 metros, se compone de terreno inculto. Contiene además una casa para familia con 5 piezas principales y otras dependencias. La propiedad tiene derecho definitivo de agua para 59 hectáreas, 0540 metros y riega por el canal Independencia, derivado del río Tunuyán. Sus límites son: N. con Margarita V. de Cometti y Mario Cometti; al S. con José Cantoni y F. C. B. A. P. E. con testamentaría de Julio González Espinola, calle proyectada de por medio y F. C. B. A. P. y al O. con calle pública, frente a derechos de Pedro Morichetti y F. C. B. A. P.

Base de venta, $ 17.200. Hipoteca pesos 9.900. Deuda actual $ 9.136:919.

Esta venta se efectúa dentro de las condiciones publicadas al principio de esta sección.

Aviso iniciado en LA EPOCA, el 2 de mayo de 1917, 3|251 v. M. 16.

PROPIEDAD URBANA EN LA CIUDAD de Mendoza. N.o H.o 281|10798, serie C. H. A. 6 o|o. El **viernes 18 de mayo de 1917**, a las 2 p. m., el Banco Hipotecario Nacional, rematará en el local de su sucursal Mendoza, un terreno y edificios ubicados en esa capital, calle Chile N.o 1879, con superficie de 1620 metros cuadrados, el edificio es destinado a inquilinato, conteniendo 30 departamentos independientes, 8 lavaderos y 4 w. c.

Base de venta $ 7.000. Hipoteca pesos 6.000. Deuda actual $ 5.615:766.

Esta venta se efectúa dentro de las condiciones publicadas al principio de esta sección.

Aviso iniciado en LA EPOCA, el 4 de mayo de 1917. 3|281 v. Mayo 18.

A REQUERIMIENTO JUDICIAL. — DOS casas en la ciudad de Mendoza. N o H.o 584|17853, serie C. H. A. 6 o|o. El **miércoles 23 de mayo de 1917**, a las 3 p. m., el Banco Hipotecario Nacional, rematará en el local de su sucursal Mendoza, dos casas ubicadas en esa ciudad, calle 25 de Mayo números 1012 y 1016, constante de una superficie de 800 metros cuadrados; conteniendo la primera 3 piezas principales y demás dependencias y la segunda se compone de 7 piezas, tres patios, cuarto de baño, otras dependencias, cochera, etc. Ambas casas tienen instación de obras de salubridad, aguas corrientes y luz eléctrica.

Base de venta $ 29.000. Hipoteca pesos 20.000. Deuda actual $ 18.984:069.

Esta venta se efectúa dentro de las condiciones publicadas al principio de esta sección.

Aviso iniciado en LA EPOCA, el 9 de mayo de 1917. 3|336 v. M. 23.

PROPIEDAD RURAL EN EL DEPARTAmento Tunuyán. N.o H.o 923|33283, serie L. El **miércoles 23 de mayo de 1917**, a las 3 p. m., el Banco Hipotecario Nacional, rematará en el local de su sucursal Mendoza una propiedad ubicada en el departamento Tunuyán, compuesta de 313 hectáreas, cultivadas con alfalfa en toda su extensión Contiene una casa para familia y 5 para contratistas. La propiedad tiene derecho de agua para toda su superficie; sus límites son: N., Demetrio Argumedo y Santiago Medina, calle de por medio; S., Elías Videla; E., calle pública frente a Elías Villanueva y O., Juan Parejas y Santiago Medina.

Base de venta $ 64.500. Hipoteca pesos 75.000. Deuda actual $ 67.441:170.

Esta venta se efectúa dentro de las condiciones publicadas al principio de esta sección.

Aviso iniciado en LA EPOCA, el 9 de mayo de 1917. 3|327 v. M. 23.

PROPIEDAD RURAL EN EL DEPARTAmento San Martín, distrito Chapanay. N.o H.o 1012|34317, serie K. El **jueves 24 de mayo de 1917**, a las 2 p. m., el Banco Hipotecario Nacional, rematará en el local de su sucursal Mendoza, una propiedad ubicada en el departamento San Martín, distrito Chapanay, colonia Las Tres Porteñas, constante de una superficie de 1000 hectáreas de terreno inculto, con derecho eventual de agua para la mitad de su superficie; sus límites son: al N. lotes 1, 2, 3, 4 y 5 y parte del lote 6 de la fracción C. del plano existente en esa sucursal; al S., Francisco González; al E., sección E. y al O. lotes 5, 6 y 14 de la fracción B.

Base de venta $ 6.000. Hipoteca pesos 6.000. Deuda actual $ 5.184:503.

Esta venta se efectúa dentro de las condiciones publicadas al principio de esta sección.

Aviso iniciado en LA EPOCA, el 10 de mayo de 1917. 3|360 v. M. 24.

PROPIEDAD RURAL EN EL DEPARTAmento San Rafael. N.o H.o 477|15330, serie C. H. A. 6 o|o. El **lunes 28 de mayo de 1917**, a las 2 p. m., el Banco Hipotecario Nacional, rematará en el local de San Rafael, a 2 kilómetros de la estación del mismo nombre del F. C. B. A. P., con superficie de 126 hectáreas 1688 metros cuadrados; conteniendo: 92 hect. 7723 metros de potreros alfalfados; 1 hect. 2252 metros con huerta de árboles frutales y el resto de 32 hect. 1714 metros, se compone de terreno cultivado, contiene también una casa habitación compuesta de 5 piezas y demás dependencias y una casa para contratistas. La propiedad tiene derecho definitivo de agua para toda su superficie riega por el canal Cerrito, derivado del río Diamante. Sus límites son: N., calle pública frente a Sardi Hermanos, César Sardi y Difabio Hnos. S. terreno que fueron de Rodolfo Iselín, hoy rematados en lotes; E. calle pública de por medio con Jorge Correas y Espinola y O. calle pública de por medio con Nicolás Suárez.

Base de venta $ 46.000. Hipoteca pesos 32.000. Deuda actual $ 38.165:779.

Esta venta se efectúa dentro de las condiciones publicadas al principio de esta sección.

Aviso iniciado en LA EPOCA, el 14 de mayo de 1917. 3|382 v. M. 28.

SUCURSAL SAN LUIS

(Calle Bmé. Mitre 856)

A REQUERIMIENTO JUDICIAL. — CASA-quinta en la ciudad de San Luis. N.o H.o 9|1578, serie B. El **martes 22 de mayo de 1917**, a las 3 p. m., el Banco Hipotecario Nacional, rematará en el local de su sucursal San Luis, una casa-quinta ubicada en esa ciudad, calle Belgrano, lugar denominado "El Bajo", midiendo su terreno 18 metros de frente por 129 metros de fondo, teniendo además un martillo a su favor que mide 9.42 metros de E. a O. por 61 metros de S. a N., unido al sitio principal por sus costados S. y O.; lindando: al N., calle Belgrano; al S. y E., con Félix Calderón y al O. con este mismo señor Calderón y derechos de don Hilario Lucero.

Base de venta $ 2.000. Esta venta se efectuará al contado por cuenta del deudor y sujeta a la aprobación del Directorio. Los títulos de propiedad pueden ser revisados en el Archivo del Banco antes del remate. Verificado éste, no habrá lugar a reclamo Seña 5 o|o y comisión 1 o|o, que serán exigidas en efectivo en el acto del remate, el que se efectúa con sujeción a lo dispuesto en las leyes vigentes números 8172 y 9155 Por mayores informes, ocúrrase a las oficinas del Banco (25 de Mayo N.o 245), capital federal) o a su sucursal en San Luis.

Aviso iniciado en LA EPOCA, el 8 de mayo de 1917. 3|322 v. Mayo 22.

SUCURSAL URUGUAY

CAMPO EN EL DISTRITO SUBURBIOS, DEpartamento Concordia. N.o H.o 63|11101 serie C. H. A. 6 o|o. El **martes 22 de mayo de 1917**, a las 2 p. m., el Banco Hipotecario Nacional, rematará en su local establecido en la calle 25 de Mayo número 245; (capital federal), un campo ubicado en el distrito Suburbios, antes Rincón del Salto, departamento Concordia, con superficie de 10.000 hectáreas más o menos, con todo lo edificado, cercado y plantado, dentro de los linderos siguientes: al N., arroyo Ayuí Grande; al S., arroyo Yuquerí Grande; al E., Flora U. de Soler y al O., Severiano Lalanne, hoy Mendiburu y Estilarte.

Base de venta $ 683.800. Hipoteca pesos 500.000. Deuda actual $ 467.980:511.

Esta venta se efectúa dentro de las condiciones publicadas al principio de esta sección.

Aviso iniciado en LA EPOCA, el 8 de mayo de 1917. 3|323 v. Mayo 22.

SUCURSAL PARANA

CASA EN LA CIUDAD DE GUALEGUAY.— N.o H.o 1195|30227, serie L. El **miércoles 23 de mayo de 1917**, a las 2 p. m., el Banco Hipotecario Nacional, rematará en el local del Banco de la Nación Argentina, en Gualeguay, establecido en la calle San Antonio esquina Uruguay, una casa compuesta de varias piezas de material, ubicada en la calle San Martín entre las de Uruguay y Gualeguaychú, edificada en terreno de 17.23 metros de frente por 35.96 metros de fondo: lindando: N., Juan Fernández; S., con los Pérez; E., con Mateo Carbuni y O., calle San Martín.

Base de venta $ 12.000. Hipoteca pesos 12.000. Deuda actual $ 10.595:134.

Esta venta se efectúa dentro de las condiciones publicadas al principio de esta sección.

Aviso iniciado en LA EPOCA, el 9 de mayo de 1917. 3|335 v. M. 23.

COMPRA VENTA PARTICULAR

EL BANCO HIPOTECARIO NACIONAL

AVISA AL PUBLICO

Solicitado el Banco por muchos de sus deudores para el establecimiento de una oficina de compra-venta particular, ha resuelto abrir en su local una oficina, donde los que deseen vender sus campos o propiedades urbanas, puedan concurrir a dar por escrito la autorización de venta, en donde conste la base con la que quieren vender y demás requisitos. Esta oficina llevará un registro de las propiedades a venderse en la Capital y ciudades de Provincia, como así mismo de los campos en toda la República que se le ordenen vender, en el que constarán todos los datos sobre ubicación, calidad y mejoras que contengan, para poder suministrarlos a los que se interesen en su adquisición, cuyos datos se podrán solicitar en esta oficina, personalmente o por carta.

REMATES

José M. Villaverde

En General Alvear F. C. S.

68.o REMATE FERIA 68.o

El martes 15 de mayo a las 2 p. m.

1064 vacas y novillos 1064; 100 yeguarizos 100; cuyo detalle es el siguiente:

200 novillos 2 y 3 años, buen estado.
55 novillos 2 y 1|2 años, buen estado.
200 novillos 2 y 1|2 años, carne gorda arriba.
103 novillos 3 y 1|2 años, carne gorda arriba.
56 novillos 2 años.
25 novillos 2 años.
20 vacas gordas.
150 vacas secas, carne gorda y servidas.
60 vacas secas.
50 vaquillonas 3 años, gordas, buena clase y servidas.
30 vaquillonas 2 y 1|2 años, servidas.
65 vacas secas, buen estado, invernada.
25 vacas con
25 terneros.

Yeguarizos

100 yeguas 3 y 4 años, alta mestización, Anglo-Normandas y Clydesdale, una marca.

Por más datos, a mi escritorio en General Alvear. — José M. Villaverde. 3|369 v. M. 14.

M. Villar Sáenz Peña y Vidal

Perú esq. Victoria, U. T. 762, Avenida

JUDICIAL. — CON RETASA. — Hermosa y bien ubicada casa en Belgrano. Calle Congreso 2393, entre Cabildo y Obligado. A 10 metros de la primera, bulevar de gran importancia comercial y con vías de comunicación para toda la ciudad. Orden del señor juez de primera instancia doctor Colombres, secretaría doctor Dobranich. Juicio Ab-intestato de don Víctor Nicoletti. Base retasada, $ m|n. 8.218.90.

El domingo 20 de mayo, a las 3 p. m., en la misma propiedad. Mide 13 metros 90 (15 v. 93) de frente al Este por 15 metros 07 (17 v. 40) de fondo. Superficie 207 metros c. 96 (277 v. c. 20). Edificio moderno compuesto de vereda de mosaicos, frente imitación piedra, zaguán, cancel, 3 dormitorios a la calle con balcones y celosías de hierro, otro interior, gran baño, cocina con pileta, w. c. y pieza de servicio en altos, galería de material con columnas de hierro, pileta para lavar, carpintería general de cedro y pino, celosías, luz eléctrica, aguas corrientes, etc. Renta 10 o|o anual. Visítese. Seña 8 o|o a cuenta de precio. Comisión 2 o|o. Informes a la secretaría citada Palacio de Justicia sexto piso o a nuestra casa, Victoria 599, esquina Perú. U. T. 762 Avenida. — Horacio H. Dobranich, secretario. 3|278-v. m. 20

A. Inchausti

JUDICIAL — EN BURZACO, MONte Grande y Necochea están situadas las tres fracciones de terreno que remataré

El día 23 de mayo, a las 3.30 p. m., en mi escritorio, Maipú 273, de acuerdo con el siguiente edicto judicial: "Por disposición del señor juez de comercio de la capital, doctor Félix Martín y Herrera, secretaría del autorizante, se hace saber que en el juicio ejecutivo por cobro de crédito hipotecario le siguen los Sres. López Hnos. y Cía. a don Benito H. Lazcano, ha sido designado el martillero don Antonio Inchausti para que proceda a la venta en subasta pública de los terrenos que a continuación se detallan: Primero, en Burzaco, partido de Almirante Brown, provincia de Buenos Aires, frente a la calle General Belgrano, núm. 2, de un título que no se cita; tiene 55 metros de frente al Oeste, o sea al Boulevard Belgrano, por 66.27 metros al Norte, lindando con el lote núm. 1; 102.7? metros al sur; lindando con el lote núm. 3, y 65.98 metros al noroeste lindando con doña Amalia do Loray Superficie total 4.647.22 metros cuadrados. Base de venta, pesos 6.000 moneda nacional, pudiendo el comprador tomar en hipoteca $ 3000, al 8 por ciento, por trimestres adelantados a un año de plazo.

Segundo: En Monte Grande, 1440 metros cuadrados de terreno en el pueblo y partido del mismo nombre provincia de Buenos Aires, manzana designada con las letras A. Y.; dista 8 cuadras de la estación. Linda por el sudeste, la calle Adrogué; por el sudoeste, calle Rivadavia; al nordeste, calle Alvear, y al noroeste, calle Temperley. Base de venta: 12.092.23 pesos moneda nacional, pudiendo el comprador tomar en hipoteca $ 6000 al 8 o|o. por trimestres adelantados a un año.

Tercero: En Necochea, provincia de Buenos Aires, 23.544.50 metros cuadrados de terreno, próximo al río Quequén Grande, y al F. C. Sud, mitad de la quinta núm. 107, lindando al Sudoeste, con la quinta núm. 106 por el noroeste, también con parte de la quinta 76, por el sudeste, con parte de la quinta 113, en los tres rumbos, calle por medio, y por el nordeste, con la otra mitad de la quinta 107. Base: $ 12.092.23 moneda nacional, pudiendo el comprador tomar en hipoteca $ 6000, al 8 o|o, por trimestres adelantados, a un año. El comprador abonará en dinero efectivo, y en el acto del remate el 8 o|o a cuenta del precio y el 2 o|o de mi comisión, que es a cargo del mismo. Más datos en la secretaría del autorizante, Palacio de Justicia, sexto piso, o a mi escritorio, Maipú 272. — A. Inchausti. 3|31[illegible]

A. C. Taquini & Cía.

JUDICIAL. — PROPIEDAD SEGUI 1976 (adoquinada), entre San Martín y Camarones, a un paso de la Avenida San Martín, con tranvías números 85, 86 y 97; a una cuadra de Bella Vista, barrio muy poblado, de 8 metros por 32 de fondo, o sean 256 metros cuadrados, igual a 341.27 varas cuadradas, con 5 habitaciones, comedor, dos piezas chicas, cocina y demás comodidades, pisos pino tea, patio mosaico y portland, aguas corrientes, etc. Tasación: $ 9700 m|n Base: dos terceras partes: $ 6466.67 m|n.

El domingo 20 de mayo, a las 3 de la tarde, en la misma.

Orden del señor juez doctor César A. Campos, secretaría doctor Fernández; juicio don Angel Uboldi contra don Pedro Sánchez. 8 o|o a cuenta de precio y 2 o|o de comisión.

Más detalles, Bartolomé Mitre 47[illegible], U. T. 3998, Avenida. — Gabriel Fernández. 3|265 v[illegible]

Alejandro Ferrari

JUDICIAL. — POR ORDEN DEL SEñor juez doctor A. Estrada, secretaría doctor Grandoli, expediente Dionisio Long contra Tomás Moore, remataré todas las existencias que se encuentran en el escritorio calle Reconquista núm. 337, entre las que hay una gran caja de hierro, una máquina para escribir, etc.

El día 15 de mayo, a la 1 p. m. Sin base, 20 o|o seña. 10 o|o mi comisión. Más datos, calle 25 de Mayo núm. [illegible], Bolsa de Comercio.—A. Ferrari. 2|317 v[illegible]

JUDICIAL — POR ORDEN DEL SEñor juez doctor A. Estrada, secretaría del doctor Grandoli, expediente Dionisio Long contra Tomás Moore, remataré todas las existencias de artículos navales y material de estibadores que se encuentran depositados en Barracas, calle Alvarado núm. 741.

El *día 17 de mayo* a las 10 a. m. Sin base, 20 o|o seña, 10 o|o de mi comisión. Más datos, calle 25 de Mayo [illegible], Bolsa de Comercio.—A. Ferrari. 3|318-mayo17

Francisco Miguens Rey

JUDICIAL. — CASA CUCHA-CUCHA 1582, antes 1686, entre las de Monte Dinero y Monte Egmont, edificio de 3 habitaciones, patios mosaicos, galería, glorieta y jardín al frente, en terreno de 8.66 metros de frente por 21.37 en el costado Noroeste y 21.20 por el Sudoeste. Por disposición del señor juez de primera instancia, doctor Roberto Repetto, en el juicio ejecutivo por cobro de crédito hipotecario Silvio Rusconi contra José Antonio Ferretti, autos que se tramitan por la secretaría del doctor José A. Quirno Costa. Remataré con la base de $ 5018,65, importe del crédito e intereses.

El jueves 17 de mayo, a las 3.30 de la tarde, sobre la misma. Seña 8 o|o y 2 o|o de comisión. Más datos a la secretaría actuaria, o a mi casa, C. Pellegrini 71. — F. Miguens Rey. — José A. Quirno Costa. 3|261 vmil

ADOLFO CALVETE

JUDICIAL — CON 25 o|o DE REtasa. En Belgrano. Calle Superí 2179. Por disposición del señor juez en lo civil, doctor Juan Carlos Lagos, y como perteneciente a la sucesión Scillingo de Nocito María Antonia, remataré

El jueves 17 de mayo (fiesta), a las 4.30 p. m., sobre la misma casa, calle Superí 2179, con edificio de cuatro habitaciones de material, cocina de madera, corredores, tirantes de madera dura, pisos pino de tea, carpintería pino, etc. Su terreno, lote 16 de la manzana 9, mide 8,66 metros de frente al SO., por 32,47 metros de fondo al NE. La casa tiene aguas corrientes y calle adoquinada. Tasación: pesos 8000. Base, dos terceras partes, con 25 o|o de retasa, o sean $ 4000 moneda legal.

Exigiré 8 o|o como seña y 2 o|o por mi comisión. Otros informes, a los tribunales, secretaría del doctor Barraquero, o a mis escritorios, Cangallo 442. — Adolfo Calveto. — Argentino Germán Barraquero. 3|266 vmil

Peralta Martínez y Serna

JUDICIAL. — EN CARLOS TEJEdor: 17 hectáreas y 49 áreas que comprenden las quintas 44 y 53 de la colonia Seré. Tierras superiores, con alfalfares y poblaciones. Distan 20 minutos de la estación y pueblo Seré. Por orden del señor juez doctor Adolfo Casabal, secretaría del doctor Persiani, en el juicio a que se refiere el expediente número 999. Base, $ 4.500.

El martes 22 de mayo, a las 3, en nuestro hall de ventas. Detalle: Quinta número 44, compuesta de 7 hectáreas y 59 áreas, linda al norte con la quinta número 35 y al S, E. y O. con las números 53, 45 y 43, respectivamente. Contiene una población de dos habitaciones.

Quinta número 53, compuesta de 9 hectáreas y 60 áreas, linda al norte y sud con las quintas números 44 y [illegible] con las 54 y 50 y contiene una población de dos habitaciones, cocina y w. c. Ambas están alfalfadas en gran parte y tienen algún monte de frutales. 8 o|o a cuenta de precio y 2 o|o de comisión. Más datos, en nuestras oficinas, 330 San Martín 326. — Peralta Martínez y Serna. 3|376-v. m. 22.

Serafín Otero

JUDICIAL. — EL JUEVES 17 DE MAYO (fiesta), a las 4 p. m., remataré la propiedad ubicada en la calle Salguero número 1332, edificada en terreno de siete metros diez y nueve centímetros de frente por veintiséis metros sesenta y cinco centímetros en el costado Sud; veintiocho metros ochenta y nueve centímetros costado Norte y ocho metros noventa y ocho centímetros de contrafrente con las siguientes dependencias: Sala con balcón doble, frente imitación piedra, tres dormitorios, comedor, despensa, cocina, baño, servicio y una pieza de altos, patios de mosaicos, puerta cancel, adoquinado y cloacas carpintería de cedro, casa moderna y de lujo.

La venta ha sido ordenada por el señor juez de primera instancia en lo civil, doctor Fernando M. Colombres, en los autos seguidos por don Alejandro Vazgi, tutor de los menores Cattaneo contra don Gerardo Propato, con la base de doce mil pesos moneda nacional retasada, autorizando al martillero para exigir del comprador el 8 o|o a cuenta de precio y 2 o|o de su comisión, ésta a cargo del comprador.

Más datos a mi escritorio, Sarmiento [illegible], Ofic. 126|27 y secretaría del doctor Osvaldo Rocha, sexto piso, tribunales. — Osvaldo Rocha, secretario. 3|253 v. M. 16.

INFORMACIONES DE ULTIMA HORA

LA GUERRA MUNDIAL

Grandes ataques alemanes quebrantados

DIMISION DEL MINISTRO DE GUERRA RUSO

Renuncia del gobernador de Petrogrado

CONTRA LA PAZ POR SEPARADO

(De nuestros corresponsales y de la Agencia Havas)

Grandes ataques alemanes quebrantados

PARIS, mayo 14. — Informaciones oficiales del frente francés anuncian que éste sufrió nuevamente fuertes ataques en tres puntos diferentes.

El enemigo empleó medios materiales y efectivos considerables, sin poder impedir el triunfo completo de la defensa francesa.

Los alemanes fueron en todas partes rechazados y perdieron una gran cantidad de muertos, heridos y prisioneros.

Los ataques se repitieron especialmente en Chemin des Dames hacia la altiplanicie de Craonne, posición de una importancia única en la región, cuya pérdida el enemigo no quisiera estar obligado a reconocer.

El general Berthaut en "Le Petit Journal" se declara convencido que cuando la inutilidad de los esfuerzos para reconquistar esa posición será reconocida, el único partido que les quedará a los alemanes será el de retroceder 404 kilómetros al norte del espolón de Chamouille Sainte Croix.

Los duelos de artillería fueron muy violentos entre el Soma y el Oise.

Dimisión del ministro de guerra

PETROGRAD, mayo 14. — El ministro de Guerra, general Gutchkoff presentó su dimisión.

Renuncia del gobernador de Petrogrado

PARIS, mayo 14.— Según informaciones telegráficas recibidas esta mañana por los diarios de esta capital, el gobernador militar de Petrograd, general Korniloff, presentó la dimisión de ese cargo.

"Tanto la dimisión del general Korniloff como la del general Gutchkoff, se atribuyen a desavenencias que habrían tenido con el Consejo de los Delegados de los Obreros y los Soldados.

Contra la paz por separado

PETROGRAD, mayo 14 — Se anuncia en forma oficiosa que el consejo de soldados y obreros desmiente el rumor de que favorece un armisticio. Al contrario, el consejo se ocupa precisamente en redactar un llamamiento a los soldados, demostrándoles el peligro de una paz por separado y de la fraternización con el enemigo.

Parte oficial francés

PARIS, mayo 14 — Se publicó el siguiente parte oficial:

Hubo el acostumbrado cañoneo en el conjunto del frente. Rechazamos esta mañana unas fuertes patrullas de reconocimiento que intentaban abordar nuestras líneas en diversos puntos: del noreste de Vauxaillon, al oeste de Craonne, en la costa 108, cerca de Sapigneul, en la Champagne y al sudoeste de Nauroy. Todos los ataques fracasaron completamente bajo nuestros fuegos y las pérdidas del enemigo fueron considerables, tomándose además prisioneros.

La unión latina entre América y Europa

PARIS, mayo 14. — El diario "Le Temps", subraya la amplitud y alcance de las manifestaciones de que dan fe los telegramas que llegan de la América del Sud.

El señor Paul Adam, comentando la fiesta que se llevó a cabo en el "Trocadéro" escribe:

"Después de haberse puesto de relieve la potencia, voluntad y energía de los libertadores y creadores de patrias felices, preconiza el agrupamiento de latinos de América y Europa.

La unión de las fuerzas latinas del Atlántico, el perfecto y el destino que convocó desde hace tres años a todos sus soldados en un mismo frente, hizo flamear juntas todas sus banderas de Europa, salvo la de España, incluyendo también a de los Estados Unidos.

La mayor parte de las potencias de la América latina se inclinan hacia la política del Brasil, que poniéndose a la cabeza, tomó definitivamente un partido admirable y escribió en su historia una de las horas más bellas.

Francia bien sabe, que toda causa latina satisfacerá los deseos de la elite latina, quienes en su simpatía hacia ella, pujarán para que el porvenir sea una realidad de su vigor.

La unión en el Atlántico de Inglaterra y América del Norte y del Sud y Europa latinas, será saludable para la humanidad liberal, con la condición de que el progreso civilizador, con toda su fuerza mayor del mundo, sea puesto definitivamente, con seguridad al servicio del derecho.

Destrucción de un zeppelin

LONDRES, mayo 14.—El almirantazgo dió a la publicidad un boletín oficial redactado en los siguientes términos:

"Nuestras fuerzas navales destruyeron esta mañana en el mar del norte un globo dirigible enemigo tipo Zeppelin.

Motivos de la renuncia de un ministro

PETROGRAD, mayo 14 — La renuncia del ministro de guerra, señor Guchkoff, es motivada por la intromisión del consejo de soldados y obreros en los asuntos del ejército y de la marina, amenazando así la defensa, libertad y hasta la existencia de Rusia.

La causa de Francia en Méjico

Entrevista con el ex presidente De la Barra

PARIS, mayo 14. — Entrevistado por un redactor de "L'Echo" de París, el ex presidente de la república de Méjico, señor De la Barra, afirmó que la gran mayoría de la opinión pública de Méjico simpatiza con Francia y su noble causa, pues no puede olvidar que la prosperidad industrial del país es debida a la ayuda económica de Francia y que el pensamiento francés formó al pensamiento mejicano.

El señor De la Barra añadió que estima que el mantenimiento de las excelentes relaciones con los Estados Unidos es una condición necesaria para su desarrollo, y terminó declarándose partidario resuelto de la intervención de Méjico al lado de los aliados, puesto que todos los votos se dirigen a Francia, a la que admira y ama y cuyo triunfo definitivo está asegurado para el mayor bien de la humanidad.

Los pasajeros del vapor Orán

MADRID, mayo 14 — Sólo se salvaron 18 de los 495 pasajeros del vapor-correo Orán. Los sobrevivientes marcharon para Francia siendo objeto de una entusiasta despedida y vitoreándose a Francia y a España.

El capitán Got, que en otro viaje hundió a un submarino, se escapó disfrazado, ganando la playa a nado.

Fallecimiento de un senador

ROMA, mayo 14. — Comunican de Nápoles que falleció el senador del Reino, hon. Barraccó.

BRASIL

El trigo argentino. — Pan mixto. — Probable huelga general. — Los comerciantes alemanes. — Cruz Roja israelita.

RIO DE JANEIRO, mayo 14. — El diario "Correio da Manha" se ocupa de una información telegráfica de Buenos Aires, según la cual el gobierno argentino se encontraría por ahora, inhabilitado para hacer mayores concesiones de exportación de trigo y harina.

"Correio da Manha" aconseja al gobierno nacional no recular ante esa primera dificultad, y en insistir junto al país amigo.

—El prefecto municipal de esta capital, doctor Amaro Cavalcanti, estudia actualmente la carestía de pan y se propone reglamentar su venta, estableciendo la venta de pan mixto, fabricado con harina de trigo y de maíz.

Esa reglamentación aparecerá en estos días, y los diarios prestigian el proyecto municipal.

—La agitación obrera iniciada con el paro en las fábricas de Gavea y Copacabana, extendida al puerto, promete adquirir el carácter de una huelga general, y para conseguirlo se hallan empeñados numerosos agitadores.

La Federación Obrera de Río Janeiro, se ha declarado en sesión permanente y ha lanzado diversos manifiestos, en los que se explica en líneas generales los propósitos del movimiento.

En esos manifiestos se habla de la carestía de la vida y de la propaganda en favor de la entrada del Brasil en la guerra.

La policía ha tomado severísimas medidas. Ha arrestado por de pronto a diversos agitadores con ideas anarquistas, de nacionalidad española, a los cuales se aplicará el destierro.

La prensa se empeña en que el gobierno proceda con máxima energía, sosteniendo que la situación no es la más propicia para aceptar con indiferencia este movimiento, cuando el Brasil se encuentra preocupado por numerosos problemas de carácter económico.

—Se hace notar que la importantísima casa Hermany, que es de propiedad de comerciantes alemanes, ha sido vendida, así como una de sus sucursales, y se tramita la venta de otra.

Se atribuye eso a la corriente aliadófila que domina en el comercio y en el pueblo.

—La colonia israelita ha realizado en la quinta de Boa Vista (ex quinta imperial) una fiesta a beneficio de la Cruz Roja de su país.

CHILE

SANTIAGO, mayo 14. — El Mercurio aplaude el proyecto del gobierno por el cual se crean nuevas legaciones en Sud América, lo que dará término a la política de aislamiento en que se ha vivido tantos años.

—Se encuentra enfermo el arzobispo.

—El cónsul general del Perú ha desmentido terminantemente la información publicada por algunos diarios, de que un funcionario de la cancillería peruana habría declarado que el Perú y Chile no habrían acordado su completo apoyo a Mr. Wilson, en la controversia con Alemania debido a los incidentes ocurridos cuando la visita del ministro de hacienda Mo Adoo.

—Varios diputados elaboran el proyecto de crear la lotería nacional de beneficencia.

—Se insiste en asegurar que los aliancistas llevarán a la cámara la cuestión internacional en las próximas sesiones públicas con el fin de obtener del gobierno que haga declaraciones precisas.

—La cancillería ha ordenado al ministro en Berlín, que obtenga de la cancillería alemana una respuesta de... se ... internados o náufragos a los marinos alemanes del Dresden.

SANTIAGO DE CHILE, mayo 14.— El canciller ha expresado que son prematuros los nombres dados respecto a los futuros ministros para las legaciones que se crearán. Se espera que el senado despache primero la creación de las legaciones, para después redactar un mensaje proponiendo el personal.

Con respecto al ministro en Francia, no se ha resuelto nada aún.

URUGUAY

El arreglo constitucional — Homenaje a la memoria de Basilisio Saravia — El paro en los frigoríficos.

MONTEVIDEO, mayo 14. — Hoy reúnense los constituyentes nacionalistas que intervienen en el arreglo constitucional.

Mañana reuniránse en el senado los delegados de ambos partidos para definir el punto sobre la cuestión presidencial, que es el obstáculo para el arreglo.

Los constituyentes colorados propónense rechazar todo arreglo siempre que él elimine la candidatura Batlle.

—Esta mañana concurrieron al cementerio Central gran número de familias y delegados de clubs colorados para tributar un homenaje en memoria del general Basilisio Saravia. Colocóse una corona de bronce en la tumba.

—Fallecieron Berta Arechavaleta y José Pedemonte, presidente del Centro de Almaceneros Minoristas.

—Continúa el paro de obreros de los frigoríficos Artigas y Uruguayo.

También sigue la huelga de los obreros del saladero Liebigs, en Fray Bentos.

PROVINCIAS

BUENOS AIRES

QUILMES, mayo 14. — Todo el vecindario aplaude la actitud de LA EPOCA, con respecto al proceso que acaba de hacerse a esta comuna cuyas cifras son el mejor testimonio de la manera incorrecta con que se han manejado los dineros públicos.

Se presupuestó en 1911, para pago de la deuda atrasada, 12.000 pesos y se pagaron 23.928 pesos.

En 1912, fueron presupuestados 30.000 pesos y se pagaron 46.652; en 1913 de 45.000 pesos presupuestados se pagaron 59.162 pesos; en 1914 de 50.000 pesos se pagaron 60.993 pesos; en 1915 de 48.000 pesos se pagaron 76.066 pesos; en 1916 de 50.000 pesos se pagaron 70.5 5 pesos; en 1917, de 65.000 pesos se pagaron más de los dos terceras partes, lo que hace un total de 102.376 $ que se ha pagado fuera de presupuesto por concepto de deuda atrasada.

Hay otro capítulo interesante, y es el que se refiere a gastos de escritorio e impresiones: durante el mismo lapso de tiempo también se pagó de más sobre lo presupuestado la cantidad de 24.944 $. Todas estas inversiones se han realizado en partidas agotadas, lo que importa una seria infracción a la ley de contabilidad, hecho que no ha debido pasar desapercibido para el tribunal de cuentas.

Puentes y caminos — Valor de la propiedad — Cosechas — Varias

DEL CARRIL, mayo 14 — Urge que el ministerio de obras públicas de la provincia inicie inmediatamente la reparación del puente del canal 16 en el camino de esta localidad a Las Flores, el que actualmente se encuentra derrumbado.

—Los martilleros señores Thuson y Lasalles dieron su anunciado remate de las chacras y solares de la sucesión de don Vicente del Valle, alcanzándose un promedio que asegura la valorización de estos campos.

—Han empezado varios chacareros a efectuar la recolección del maíz con un halagüeño resultado, oscilando entre 40 y 45 fanegas por cuadra en muchas partes.

—Para Buenos Aires, don Martín Carrique Luis Machado, José Cariqué, Francisco Bonaccio, José Barreiro y doña María E. de Barreiro.

—Para ... de Roque Pérez, don Pedro M. Varela, don J. Ramón Ramírez y don Víctor Langosti.

—Por disposición de la dirección general de la defensa agrícola, el empleado que se encontraba en ésta, don H. Lombardo, pasa a depender de la seccional de La Riestra en calidad de auxiliar.

CASTELLI, mayo 14. — Trasmito el pedido de garantías formulado al jefe de policía, por el señor Díaz:

"Señor jefe de policía de La Plata: Consecuente con la solicitud de ayer, pido urgentemente a V. S. garantías como antes, pues peligra mi vida, ante la amenaza de un criminal libertado que con el arma que cometió sus atentados, en estos momentos pretende privarme de mi posesión, reduciéndome a la mínima parte la propiedad, por medio de alambres de púa, ardid urdido por Martín Ovharzábal con Goti y el sujeto Peralta. A la policía local nada puedo pedir, por las razones expuestas a V. S. Dios guarde a V. S. — Luis T. Daíz".

El telégrafo local — Sociales — La enseñanza escolar

ADROGUE, mayo 14 — Todo el vecindario ha aplaudido la digna actitud del ministro de obras públicas, señor De Bary, quien repuso en su puesto de jefe del telégrafo provincial, a la señora María Luisa P. de Bernard, víctima del caudillo Perrando.

—Muy concurrida se vió ayer la fiesta social realizada en el hotel Las Delicias con fines de beneficencia. El festival era patrocinado por una comisión de señoras.

—Debido a los manejos de los ugartistas, casi todos los puestos de las escuelas del distrito fueron llenados con personas que carecen de títulos y aptitudes para poder desempeñar con aprovechamiento sus funciones escolares, y como consecuencia de este estado de cosas, el elemento intelectual y docente está excluido de la enseñanza popular.

El dique seco

PUNTA ALTA, mayo 14. — El dique seco en el que deberá carenarse el "Moreno", hállase ya lista completamente.

SANTA FE

El mercado cerealista — Las operaciones de hoy

ROSARIO, mayo 14. — Las operaciones bursátiles en la inauguración de la semana, mostráronse completamente desanimadas, hasta el punto que en la primera rueda, a pesar de ser concurridísima no anotóse ninguna cotización; según informes recogidos entre los cerealistas, obedece esta presentación del mercado a las declaraciones de gobierno norteamericano sobre la preferencia que deben tener sus puertos por su misma situación de país beligerante entre los puertos de las naciones neutrales.

Otras personas opinan que si en la primera rueda no verificóse ninguna operación es por los rumores insistentes que corren sobre el cierre del mercado a término, para cortar de esa manera las especulaciones de cuatro casas solamente, cuyos fuertes capitales dominan la plaza y que han sido la causa primordial de que el trigo y el maíz, sufriera el alza conocida y cuyos últimos precios para la fecha de 17.60 y 11.60 $ respectivamente se mantengan hasta ahora. Créese que en la segunda rueda opérese una reacción en el sentido de la situación de decaimiento experimentado esta mañana.

CORRIENTES

El escrutinio de las elecciones de diputados. — La inscripción en el padrón radical. — El pedido de intervención. Varias.

CORRIENTES, mayo 14. — Coméntase la demora de la junta electoral para hacer el escrutinio de las elecciones, tanto más cuanto solo han concurrido a ellas los autonomistas martinistas. Asegúrase que esto no es más que una tregua para ver si alguna liga política viene en ayuda de la precaria situación en que se encuentran.

—Continúa con entusiasmo la inscripción en el padrón radical de toda la provincia. En ésta, inscribiéronse alrededor de quinientos ciudadanos.

—Se asegura la incorporación de valiosos elementos que permanecían alejados de la vida política.

—Hasta los diarios independientes, como "El Liberal", consideran urgente necesidad la intervención, para bien de los intereses de la provincia y normalización de sus instituciones subvertidas.

—Numerosa concurrencia asistió hoy a la inauguración de los juegos en "La Sportiva", realizados en la hermosa Villa Madrid con selecto programa.

—... se realizó una manifestación de estudiantes en homenaje al ... aniversario del nacimiento del poeta Almafuerte.

—En breve se efectuará una velada en contribución a la obra del monumento que se le erigirá en ésta.

—Prepáranse varios festivales para la fecha patria. En la Escuela Normal de Niñas organízase una fiesta literario-musical para el día veinte.

SAN JUAN

El progreso de la instrucción pública — Impresión causada por el decreto del gobierno nacional.

SAN JUAN, mayo 14 — Inmejorable impresión ha producido en toda la provincia la medida adoptada por el gobierno nacional, concerniente a la creación de diez y seis escuelas primarias destinadas a ... mente la instrucción pública de esta provincia que hasta ahora yacía en un estado de abandono deplorable, debido a los errores de las pasadas administraciones.

Actualmente no existen más que sesenta y nueve escuelas de aquella categoría y aun de éstas sólo funciona normalmente la mitad, porque el resto carece del personal competente y del material indispensable para llenar en forma eficaz las necesidades de la enseñanza.

De ahí que los alumnos con el consiguiente sacrificio, hubieran preferido siempre inscribirse en las escuelas nacionales.

La resolución mencionada del gobierno nacional se ofrece como un punto de partida para que la instrucción pública de la provincia pueda llegar al grado de adelanto a que tiene derecho.

NEUQUEN

La próxima gobernación. — Solicitud al presidente de la república

NORQUIN, mayo 14. — Los pobladores del departamento de Norquín, de las minas de Chos Malal y Loncopué, en número de ochocientos, han dirigido telegráficamente al presidente de la república la siguiente petición:

"Los suscritos, pobladores hacendados de la región norte de este territorio, respetuosamente exponen que dada la anarquía que ha perturbado muchos años la tranquilidad de la población como consecuencia de los malos gobernantes, es obra de patriotismo prestigiar la solución que normalice esta situación y llegando a nuestro conocimiento que brevemente se producirá la acefalía de este gobierno por renuncia del actual gobernador señor Illordi, y aunque no dudamos el acierto con que V. E. designará reemplazante, nos permitimos hacer conocer al señor presidente nuestros anhelos que interpretan aspiraciones generales, de que el nombramiento del futuro gobernador recaiga en la persona del actual jefe de policía, comandante Tomás Bello. El acierto y ecuanimidad demostrados en tan delicado puesto, le confirman encuadrando sus procederes más estrictos con suma justicia, sobreponiéndose a conveniencias de los círculos en que hallábase dividida la población como consecuencia de los luctuosos sucesos que enlutaron al territorio a pesar de las trabas que oponían los elementos perturbadores no eliminados aún de este gobierno, y sus antecedentes de honestidad y honradez son títulos suficientes que le habilitan ante nosotros al prestigiar su nombre para regir los destinos de este territorio".

CASA DE GOBIERNO

EN LA PRESIDENCIA

El doctor Irigoyen llegó a su despacho oficial poco después de la una de la tarde. Estuvo a visitarlo el diputado Saguier con quien conversó largo rato. Desde primera hora estuvo también en la presidencia el ministro del interior, para informar al presidente sobre diversos asuntos.

El doctor Irigoyen no recibió esta tarde visitas particulares.

POR LOS MINISTERIOS

El ministro del interior, poco después de llegar a su despacho, pasó a la presidencia, donde conferenció largo rato con el presidente.

En este ministerio se han recibido varios telegramas de San Luis informando sobre nuevos atropellos cometidos por la policía de aquella provincia.

—El doctor Salaberry recibió esta tarde en su despacho al diputado De marchi. Recibió luego varias visitas pasando después a la presidencia.

En la secretaría de este ministerio se recibió esta tarde del presidente de la comisión de la Alta comisión financiera de legislación uniforme, que funciona en Washington copias de los proyectos que tratará en breve aquella institución.

—El ministro de justicia e instrucción pública, concurrió esta mañana a su despacho; se ocupó en firmar varios expedientes de trámite administrativo.

Por la tarde, a la hora de costumbre regresó el doctor Salinas a la casa de gobierno; pasando luego a la presidencia.

—El ministro de guerra concurrió a su despacho por la mañana y por la tarde, trabajando en el asunto de los ascensos con el coronel Aranzadi, director de personal.

Esta mañana visitaron al ministro de marina en su despacho, el diputado Goyeneche, contraalmirante Martín y capitán de navío Aguirre.

A la hora de costumbre asistió a su despacho el ministro de agricultura doctor Pueyrredón.

Se ocupó en despachar algunos expedientes de su cartera.

Acto continuo presidió la comisión formada por el director de la defensa agrícola doctor Senillosa y doctor Lahitte, ingeniero agrónomo Bolla y señor Félix Badano. Se cambiaron ideas tendientes a darle el mayor impulso posible a la campaña de invierno contra la langosta, que el ministerio está desarrollando, y desea llevarla a buen término. Para esto será necesario que la comisión cuente con los fondos indispensables y que según el proyecto presentado por el señor Badano, será preciso invertir alrededor de quinientos mil pesos.

—El ministro de obras públicas no concurrió esta mañana a su despacho oficial, como tiene por costumbre, a causa de hallarse ligeramente indispuesto. Por la tarde, desaparecida la causa que lo retenía en su domicilio, asistió a la casa de gobierno, ocupándose en sus tareas habituales.

Antes de iniciar el despacho administrativo, recibió a varias personas que fueron a visitarlo por diversos asuntos. Después subscribió las resoluciones que le llevó a la firma el subsecretario y consultó la solución de otros con los directores generales del ministerio. Con el de ferrocarriles trató del problema de la leña y de la implantación de tarifas uniformes para su transporte, asunto este último que se tratará el lunes próximo en una reunión de representantes de las empresas ferroviarias que ya convinieron con el gobierno lo referente a la intensificación del transporte.

Esta reunión, como la anterior, se llevará a cabo en la división de ferrocarriles.

Las nuevas tarifas, según opinión del ministro, antes de esta reforma y de sus colaboradores, consultan los intereses del fisco y de los particulares, sin que el pequeño aumento que se va a introducir en las tarifas de las líneas del Estado pueda ser causa de retraso o desmedro de la industria leñatera, dado su actual estado de prosperidad. El objeto que persigue el ministro, como ya lo hemos dicho en otra oportunidad, al ocuparnos de este asunto, es obtener una fuente de recursos para que él contribuya al sostenimiento de las líneas del Estado, ya que éstas transportarán la leña con notable pérdida para sus intereses, teniendo en favor del fomento de la industria de la leña.

Hoy, debido a la escasez de carbón, el precio de la leña ha subido, en proporción a la demanda, que es mucha, circunstancia esta que se ha aprovechado para aumentar las tarifas sólo lo necesario, para que éstas compensen el servicio de transporte sin ocasionar pérdidas y obtener a la vez un pequeño beneficio.

—El ministro interino de relaciones exteriores firmó el despacho del día que le llevó a la firma el director general del departamento.

GUERRA Y MARINA

2 DE CABALLERIA

Pasado mañana se celebrará en este cuerpo la primera comida de camaradería desde que se hizo cargo de su jefatura el teniente coronel Pérez Colman.

Asistirá al acto el ministro de guerra acompañado de sus secretarios.

CONTRAALMIRANTE MARTIN

Ha llegado de Puerto Militar, presentándose esta mañana al ministro de marina, el jefe de la primera división de la escuadra de mar, contraalmirante Martín.

TENIENTE CORONEL YANZI

Inhumación de sus restos

Esta mañana a las 10 previa una misa de cuerpo presente en la iglesia del Pilar, fueron sepultados en la Recoleta los restos del teniente coronel de caballería, guerrero del Paraguay, Ventura Yanzi, fallecido ayer en esta capital.

El extinto era una de las reliquias de nuestro antiguo ejército, al cual consagró durante 43 años de servicios todas sus inteligentes actividades y su esfuerzo personal de hombre patriota.

El ministerio de guerra designó una comisión compuesta de tres tenientes coroneles retirados para que velasen su cadáver hasta el momento de su inhumación, a cuya ceremonia han concurrido numerosos amigos y camaradas.

EL "CHACO"

Este transporte nacional ha llegado a Arica (Perú), donde, como es de práctica, sufrirá la inspección sanitaria. En seguida zarpará para Lotta (Chile), a fin de tomar las 5000 toneladas de carbón que debe traer al país, para el servicio de la armada.

EL "GUARDIA NACIONAL"

En viaje de regreso de Norte América, ha llegado a Puerto Rico el transporte "Guardia Nacional".

EL "MINISTRO EZCURRA"

Este buque petrolero ha salido de este puerto para Comodoro Rivadavia.

SERVICIOS HIDROGRAFICOS

Ha zarpado de Mar del Plata para Puerto Militar el buque balizador "Ingeniero Iribas".

El "Alférez Mackinlay" ha llegado al puerto de San Julián.

ESCUADRA DE MAR

El vicealmirante Domecq García hizo entrega esta mañana al contraalmirante O'Connor del cargo de comandante en jefe de la escuadra de mar.

La ceremonia se llevó a cabo con los honores de práctica, a bordo del "Rivadavia".

PALACIO DE JUSTICIA

TURNOS

Fuero civil — Atiende el juez doctor Roberto Bunge, con los secretarios doctores Alsina el 14 y Quesada el 15.

Excelentísima cámara 2a. de apelaciones —Agente fiscal, doctor Gastón F. Tobal; asesor de menores, doctor F. Luna Valdez; recusaciones: doctor Uladislao F. Padilla.

Fuero comercial.—Interviene el juez doctor Félix Martín y Herrera, con los secretarios doctores Romero el 14 y Britos, el 15.

Agente fiscal: doctor M. Vedia y Mitre.

Recusaciones: doctor Juan B. Estrada.

Fuero federal — Durante todo el mes estará de turno el juez doctor Saúl Escobar, con los secretarios doctores Castellanos el 4, Villafañe Basavilbaso 15, 16, 18, 19, 21 22 y 23; Gómez Molina 24, 26, 28, 29, 30 y 31.

Procurador fiscal: doctor Ricardo G. Parera.

SUCESIONES

Ante el juez de turno en lo civil, por la secretaría del doctor Adolfo Rawson, fueron iniciados los juicios sucesorios de Pedro García, Tomás Hott, Paulino Caballero, Ernesta Damonte de Bacigalupo, Clodomiro Reissig, Benita Corvalán de del Pardo y Carlos Gómez Langenheim.

EL EJERCICIO DE LA ADIVINACION

La acción conjunta de la policía de la capital y de la intendencia municipal, que se va a desarrollar en forma eficiente a fin de cortar de una vez por todas con el abuso cada día mayor que hacen los que se dedican a la adivinación, va a tener ahora una nueva cooperación en la dirección de correos, que aplicando estrictamente la ley de la materia, procederá a secuestrar todos los folletos, impresos y avisos de reclame que hasta ahora han tenido trámite como de libre salida, al igual que la demás correspondencia.

En efecto, el artículo 11 de la ley respectiva dice que para ser conducido los impresos, libros, folletos, etc., etc., deberán entregarse bien acondicionados y de modo que se pueda verificar fácilmente su contenido.

De manera que si resultare que esos folletos o libros fueren inmorales, no serán recibidos, y si depositados deberán ser retenidos, presentados a la dirección, para que les sea aplicada la sanción determinada en el inciso 3.o del artículo 97 de la misma ley recordada.

La comprobación de la inmoralidad es, pues, fácil en cada caso, y si esto se hubiera hecho en administraciones anteriores, más fácil hubiera sido ahora cortar con el abuso de esa plaga, que tantos perjuicios ha ocasionado a tantas personas.

AVISOS FUNEBRES

† ALICIA MORITAN RODRIGUEZ, q. e. p. d., falleció el 14 de mayo de 1917. — Su padres, Benjamín Moritán Colman y Elira Raquel Rodríguez de Moritán; su abuela, Rosa Colman de Moritán; sus hermanitos, sus tíos y demás familia, invitan a sus relaciones a acompañar los restos de la extinta al cementerio del norte, hoy lunes 14 del corriente, a las 4 p. m. Se ruega no enviar coronas. Casa mortuoria, Suipacha 775. — Nota: Carruajes en la casa Iribarne (de los hijos de Juan Iribarne), Callao 416. 3|389-v. m. 14.

† EUSEBIA R. DE CORREA, q. e. p. d., falleció el 13 de mayo de 1917, en Rosario de Santa Fe, confortada con los auxilios de la santa religión. — Sus hijos, Rodolfo y Fronilde Correa y Carmen C. de García Martínez; sus hijos políticos, Arturo Le Gentil y Carmen A. de Correa; sus nietos, Rita, Arturo, Manuel, Ernesto Le Gentil, María Dora, Sara Elvira, Rodolfo Augusto, Nélida Alicia, Leonor Flora Correa y Julio García Correa y demás deudos, invitan a sus relaciones a acompañar los restos mortales de la extinta al cementerio del oeste, mañana martes 15 del corriente. El cortejo fúnebre saldrá de la estación Retiro (ferrocarril Central Argentino), a las 7 a. m. Unica invitación. — Nota: Carruajes en la cochería Tacuarí, sucesores de Iribarne y Cía., Tacuarí 344. 3|388-v. mayo 14.

† INGENIERO JUAN ANTONIO BUSCHIAZZO, q. e. p. d. — El Patronato de la Infancia invita a todos sus miembros a concurrir al sepelio de este antiguo y meritorio colaborador de la institución.

"A. CABEZAS", como casa de artículos generales, representa siempre lo más conveniente en todos sentidos.

LOS HOMBRES que visten bien, saben que la mejor ropa sobre medida la hace nuestra casa.

LAS SEÑORAS sabén que nuestros departamentos tienen exclusivamente artículos nobles, de buena calidad y de distinción impecable.

LAS MADRES de familia, saben que "CABEZAS" tiene el más completo surtido de trajes para Niños y Niñas.

FINALMENTE, el público y el comercio en general saben que el 70 por ciento de los trajes, sobretodos, vestidos y paletots que se venden en esta capital, son de nuestra casa.

- Para Niños -

TRAJES forma blusa marinera, en sarga de pura lana azul marino, doble cuello de brin, colores unidos, de seda, cinturón de charol, para 3 4 y 5 años $ 15.00
Aumentando $ 1.00 cada tres edades, hasta 10 años.

TRAJES de saco redondo, dos botones, chaleco y pantalón corto, en cheviot azul marino, para 10 y 11 años 18.00
Aumentando $ 3.00 cada dos edades, hasta 15 años.

TRAJES de saco cruzado, dos botones, chaleco y pantalón en rico cheviot diagonal, tono gris marrón o verdoso, para 10 y 11 años 28.00
Aumentando $ 2.00 cada dos tamaños hasta 15 años.
Aumentando $ 2.00 cada tres edades hasta 10 años.

SACOS NAVALES, en sarga de pura lana, azul marino, todo forrado, con botones dorados, para 2, 3 y 4 años pesos 13.00
Aumentando $ 2.00 cada tres edades hasta 13 años.

SOBRETODOS cruzados, azul marino, cuello smoking y bomangas de astrakán, para paseo o fiestas, muy elegantes, todo forrado, para 5, 6 y 7 años $ 24.00
Aumentando $ 2.00 cada tres edades hasta 14 años.

SOBRETODOS "ragland" en cheviots azul marino o negro, todo forrado, para 8 años $ 34.00
Aumentando $ 2.00 cada tamaño.

SOBRETODOS cruzados, tres botones, en casimires de doble faz, marrón, gris o azul, cuello de igual género, para 5, 6 y 7 años, a pesos 16.00
Aumentando $ 2.00 cada dos edades.

CAMISAS blancas, con puños de plancha, pechera a tablas neglijé, cuerpo de madapolán superior, para niños y jóvenes, a $ 2.90, 2.40 y 2.20

CUELLOS de plancha, de hilo, formas de alta moda, todos los altos y medidas, a $ 0.50 $ 0.30

CAMISETAS de algodón crudo, tipo semigrueso, manga larga, artículo de gran resultado, para 3 y 4 años $ 1.60
Aumentando $ 0.10 por edad hasta 13 años.

CAMISETAS de color crudo, frisa de lana, calidad extra, de mucho abrigo, para 2 y 3 años $ 1.80
Aumentando $ 0.20 cada dos edades.

EL CALZONCILLO formando juego, para 3 y 4 años $ 2.25
Aumentando $ 0.20 cada dos años hasta 13.

CAMISETAS de lana punto jersey, de mucho abrigo, gran resultado, color gris o beige, para 3 y 4 años, a pesos 2.80
Aumentando $ 0.20 cada dos años, hasta 14.

MAMELUCOS de lana gruesa, punto jersey, color gris o beige, muy prácticos para 2 y 3 años $ 2.90
Aumentando $ 0.40 cada dos años hasta 13.

TRICOTAS de punto de lana gruesa, muy abrigadas, cuello volcado y corbata azul marino, gris o granate, 2 años $ 5.90
Aumentando $ 0.50 cada dos años, hasta 13.

TRAJECITOS de lana jersey, modelo elegante, con cuello alto, compuestos de blusa, pantalón y gorra, color azul marino, granate o gris para 1 y 2 años, $ 10.50, para 3 y 4 años, $ 9.50, y para 2 años $ 8.80

MEDIAS largas, negras, en punto de algodón, buena clase, para 2 y 3 años, pesos $ 0.45
Aumentando $ 0.10 cada dos años hasta 11.

BOTINES horma "Gem", en boxcalf negro, artículo sólido y durable, núms. 34|37, $ 8.00; 30|33, pesos 7.25; 25|29 a pesos 6.50

CORBATAS de seda, forma "Ascot", para jóvenes o niños, colores y dibujos variados, pesos 1.30, 1.50, 1.25, 0.90 y $ 0.75

- Para Señoras -

VESTIDOS FANTASIA, en género de lana, sarga azul marino, tipo gabardina, cuello y peto de faya mercerizada negra, adornos de terciopelo en los puños y cinturón, pollera lisa, muy amplia, a pesos $ 35.00

VESTIDOS FANTASIA muy elegantes, en paño marrón, cuello volcado de terciopelo granate, peto y bolsillos figurados, bordados sobre el mismo género, pollera con tablones encontrados, desde la cintura, a $ 39.00
Otros modelos a $ 42.00

VESTIDOS FANTASIA, en sarga de lana gris, cuello y vivos de seda, cinturón del género, pollera muy amplia, con tablas a los costados, saliendo de las caderas, a pesos $ 49.00
Otros modelos, sarga lana azul marino o negra, pesos 65 y $ 52.00

VESTIDOS para luto, en etaminа negra, muy fina, lisos o adornados con crespón, varios modelos de novedad, a $ 58.—, 49, 45 y $ 39.00

TRAJES SASTRE, muy elegantes, en género inglés jaspeado, tonos claros, cuello y cinturón de soda lisa, hebilla forrada, peto con galón bordado, faldón muy amplio, pollera con tablones, encontrados $ 39.00

TRAJES SASTRE, en paño meltón muy fino, color gris, marrón o negro, forma saco, largo ligeramente entallado, cuello alto volcado, bordado en las puntas, dos bolsillos figurados, faldón con vuelo y pollera a tablas encontradas, a $ 42.00

TRAJES SASTRE, modelos prácticos y de rigurosa moda, en casimires ingleses, tonos oscuros, gris verdoso, azul o marrón, indispensables para viaje o paseo matinal, faldón liso, con grandes canelones o tablones, pollera amplia, con tablones, $ 52 y $ 49.00

TRAJES SASTRE, en sarga de lana negro o azul marino, u otros géneros de moda, lisos o con adornos de seda, gran variedad de formas, de alta moda, $ 69, 65 y $ 59.00

PALETOTS "Ragland", en casimir asargado, gris o verdoso, cuello y mangas adornadas con terciopelo negro, muy amplios, con grandes tablones, a $ 35.00

PALETOTS en casimires ingleses, muy finos o ratinas de colores lisos, gran variedad en modelos de rigurosa novedad, con tablones encontrados, grandes canelones o todo lisos, a $ 55.— 49 y pesos $ 42.00

PALETOTS en paño castor, marrón o azul marino oscuro, abrochados a un costado, con presillas de igual género, tablón atrás y adelante, canelones a los costados, muy amplios, a $ 52.00

PALETOTS en felpa de lana negra, gran variedad de modelos, muy elegantes, $ 58.—, 65.— y $ 52.00
En astrakán de lana negra, $ 65.— y $ 62.00
En piel de loutre negra, muy fina largo 130 ctms., $ 145.— largo 120 ctms. a $ 130.00

CAPAS cortas, tipo esclavina, en felpa de seda, negra, muy fina, varios modelos, pesos 35.— y $ 20.00
En astrakán de lana negra, $ 22.— y $ 19.00
En piel de loutre, negra $ 98.—, 79.—, 65.— y $ 45.00

BLUSAS en bombasí fantasía, tonos oscuros, varios dibujos o colores lisos, gris o beige, cuello alto volcado, o completamente bajo, varios modelos, pesos 4.30 3.90 y $ 3.50
En bombasí de clase superior, tipo tartán, fondo celeste, beige o gris, con rayas de colores claros, o fondo blanco con rayas negras, a $ 6.90, 6.50 y $ 5.50

BLUSAS en generitos de lana, muy finos colores lisos, de fantasía o todo blancas, gran variedad en tipos de gran moda, pesos 12.90, 11.50, 10.90 y $ 9.90

BLUSAS en seda negra o de colores lisos, modelo de rigurosa novedad, muy indicados para paseos o fiestas, con varios adornos, pesos 35.—, 29.—, 25.— 19 y pesos $ 15.00
En pongé de seda blanco o negro, con vainillas y alforzas, a $ 12.50, 11.90 y $ 10.90

POLLERAS en casimires ingleses, jaspeados, tonos claros, muy amplias, a $ 15.90

POLLERAS en paño negro o marrón, tablón atrás y adelante, tablas a los costados, desde arriba, $ 19.90 y $ 16.00

POLLERAS de alta novedad, en sarga de lana, muy fina, color azul marino o negro, muchos tablones, desde arriba, a $ 25.00

ESTOLAS de piel de liebre, negras o marrón, en variedad de formas y tamaños, $ 25, 22, 18.50, 15.90, 12.50, 9.90, 8.90 y pesos $ 6.90

ESTOLAS en piel de loutre, tipo u otras, de alta novedad, a pesos 85, 79, 65, 59, 45 y pesos $ 39.00
En piel de skungs, pesos 125, 95, 88, 79 y $ 65.00

MANCHONES de piel de liebre, negra o marrón, diversos estilos, lisos o con colas, pesos 25, 22 y $ 18.50
En piel de loutre, $ 33, 32 y $ 25.00
En piel de skungs o renard, $ 125, 95, 75 y $ 65.00

CAMISAS en telas lavadas, con puntillas, alforzas o festón $ 0.95

CALZONES en francleta de color, lisos, con volado o festoneados, a $ 2.50

BATONES en bombasí de color, gran moda, cuello y puños con vivos de género escocés, a pesos $ 6.50

CAMISETAS en punto de algodón, tejido elástico, de abrigo, mangas largas, ceradas, color blanco, rosa o celeste, a pesos $ 1.75

CAMISETAS en punto de lana muy finas, tejido elástico de mucho abrigo, con cartera, mangas largas, color crema, gris o beige, a $ 3.90

CALZONES en punto de algodón blanco, tejido elástico, cerrados con puntillas finas, artículo de mucho abrigo, a $ 4.50

COMBINACIONES de punto de lana Jersey, color [illegible] $ 7.50

MEDIAS [illegible] algodón, muy [illegible] grueso o semigrueso [illegible] pares 1.35, 1.— y $ 0.60
De hilo, [illegible] negras, a $ 2.50, 2.— y $ 1.80
De seda, negras, reforzadas con hilo, a $ 1.40 y $ 0.90

SACOS de punto de lana tricot, varios modelos de alta novedad, colores lisos, bien surtidos a $ 25.—, 22.50 y $ 15.90

SOMBREROS de terciopelo de seda, modelos elegantísimos, adornos finos, a pesos 13.30, 16.90 y $ 14.90
En terciopelo francés, adornados, $ 8.90 y $ 7.90

FORMAS en terciopelo y seda, modelos de última novedad, $ 16.90 y $ 14.90
En terciopelo francés $ 6.90

CANOTIERS o **BOLEROS**, en faya mercerizada $ 4.90

CORSETS muy elegantes, forma recta, muy reforzados con ballenas en la parte delantera, sin que cause molestia, en coutil de hilo blanco con festón bordado en la parte alta, dos ligas, tamaños del 50 al 30, a $ 4.90

CORSETS para señoras o jovencitas, tamaños 50 al 78, en coutil de hilo muy fino, color rosa pálido o blanco, ballenas inoxidables, bajo de senos, largos de caderas, con festón bordado en la parte alta, 4 ligas, a $ 8.00

CORSETS para señoras o jovencitas, en coutil de hilo blanco, con flores rosa o lila, muy elegante, buenas ballenas, adornados con puntillas y moños de cinta, tamaños del 50 al 30, a $ 10.00
Clase superior $ 12.50

PORTASENOS de batista blanca, con puntillas alrededor, cinta de seda en los hombros a pesos $ 1.90
En clase superior, a pesos $ 3.80

ARMADORES de batista en tul de hilo o batista lisa, bien confeccionados (simulan el seno con toda naturalidad), bien adornados en blanco, rosa, o celeste, a pesos $ 4.90
Con elástico a los costados $ 5.50

GUANTES, largo 3 botones (12 centímetros), en imitación piel de Suecia, muy buena calidad, reforzados con doble costura encima de la mano, en color negro, a pesos 3.90 y $ 2.80

BOTAS fantasía, varios modelos y colores, con taco militar o Luis XV, de $ 35 a $ 18.00

ZAPATOS en cabritilla charolada, varios modelos, taco Luis XV, $ 18, 16.50 y $ 12.—
Con taco de suela, $ 15, 13.50, 12.50 y $ 11.90

- Para Hombres -

TRAJES de saco derecho, dos o tres botones, en cheviot lisos, tonos oscuros, pantalón con bajos doblados $ 29.00

TRAJES de saco derecho, tres botones, en cheviot azul o negro, pantalón recto $ 32.00

TRAJES de saco semientallado, tres botones, solapas en punta, en casimires o cheviots colores lisos, pantalón con bajos doblados $ 32.00

TRAJES de saco semientallado, solapas en punta, en cheviot, liso, color marrón o gris, pantalón con bajos doblados $ 34.00

TRAJES de saco derecho, tres botones, en casimir fantasía, a cuadritos, color gris o avellana, pantalón recto $ 35.00

TRAJES de saco semientallado, tres botones, solapa en punta, en cheviots lisos, azul o negro, pantalón con bajos doblados, a $ 38.00

TRAJES de saco semientallado, tres botones, solapa en punta, en casimires a cuadritos o cheviots lisos, pantalón con bajos doblados $ 38.00

TRAJES de saco derecho, tres botones, solapas en punta, en casimires estilos ingleses, pantalón con bajos doblados $ 39.00

TRAJES de saco derecho, de dos o tres botones, solapa en punta, en casimires fantasía, tonos oscuros o cheviots lisos, colores unidos, pantalón con bajo doblados, a pesos $ 42.00

TRAJES de saco derecho, dos o tres botones, en casimires peinados, fantasía o cheviots de colores lisos, pantalón con bajos doblados, a $ 45.00

SOBRETODOS modelo cruzado, en cheviots oscuros, diagonales, espalda con trabilla y pliegue, cuello de igual género, forros de algodón, a $ 29.00

SOBRETODOS modelo derecho, en cheviots azul o negro, o casimires de colores oscuros, cuello de igual género, forros de algodón, espalda lisa o con abertura, a $ 29.00

SOBRETODOS modelo cruzado, en cheviot gris liso, cuello de terciopelo, espalda entallada con pliegue y trabilla, forro mercerizado, a $ 32.00

SOBRETODOS modelo cruzado, en rico cheviot, colores lisos, cuello de igual género o de terciopelo, espalda entallada con trabilla y pliegue, forro de lana, a $ 35.00

SOBRETODOS modelo cruzado, en paño gris, negro o azul, cuello de igual género, espalda con trabilla y pliegue, forros de lana, a $ 39.00

SOBRETODOS modelo derecho, en casimires fantasía, cuello de terciopelo o de igual género, medios forros de seda o forros de lana, espalda lisa o con abertura, a $ 39.00

SOBRETODOS modelo cruzado, en cheviots gris liso, cuello de igual género, forro de lana, espalda lisa o con abertura, muy abrigados, a $ 45.00

SOBRETODOS "Ulster", cruzados, cuello cerrado, en cheviot grueso, de doble faz, forro de lana, espalda con trabilla y abertura larga, a $ 49.00

SOBRETODOS "ragland", solapas anchas, en cheviots estilo inglés, medios forros de seda, a $ 50.00

SOBREODTOS cruzados, en cheviots lisos fantasía, gris, azul o negro, cuello de terciopelo o de igual género, forros de seda, espalda con trabilla y pliegue, a $ 55.00

CAPAS ESTUDIANTE en paño negro o azul, bandas de terciopelo o de seda, $ 75.— 69.— y $ 65.00

AMBOS para turista (saco cerrado y pantalón), en pana marrón, tabaco o verdoso, a $ 29.00

AMBOS (saco y breeche), en casimires lisos, color gris o verdoso $ 45.00

PONCHOS forma redonda en paño azul, largos hasta 135 centímetros, $ 90 y $ 60.00

PANTALONES fantasía, en casimires a rayas, extenso surtido y gran variación de gustos, pesos 22.—, 20.—, 11.50, 9.50, 8.90— y $ 7.50

CAMISAS blancas de plancha, sin cuello, pechera a tablas neglijé, artículo de buena calidad, vistas de hilo, $ 4.50, 3.50, y $ 2.75

CAMISAS de color, gustos y dibujos de altos moda, en sephires finísimos pesos 5.50, 4.50 y $ 3.50

CUELLOS de hilo, en todas las formas de última moda, a $ 0.80 y $ 0.70

CAMISETAS en punto de lana gris, manga larga, con cartera o abrochadas en el hombre, $ 5.50 y $ 4.25

CAMISETAS en punto grueso de abrigo, friso de lana, manga larga, con cartera, a pesos $ 4.50
Con doble pecho y doble espalda, a $ 5.50

EL CALZONCILLO haciendo juego, a $ 5.00

CAMISETAS, clase extra, gruesas o semigruesas, en punto de lana pesos 8.50, 7.50, y pesos $ 6.50

EL CALZONCILLO formando juego, $ 9, 8.— y $ 7.00

CAMISETAS en punto de vicuña y lana, clase especial, tipo semigrueso, a $ 6.50

CAMISETAS sport en punto de lana tricot, clase especial, cuello volcado o parado, de gran abrigo, colores lisos surtidos pesos 19.50 y $ 13.80

TRICOTAS de abrigo, forma cruzada, en punto de lana, color negro o azul marino, $ 19.— y $ 11.50
En punto de algodón gris, forma derecha, tipo fuerte y de abrigo, a $ 7.60

ORIONES o **GALERITAS**, modelo de rigurosa moda, con forro de seda blanca a $ 6.50

GORRAS JOCKEY, formato grande, colores de gran fantasía, inmenso surtido, a pesos $ 1.50

BOTINES horma "Clubmann", en potro charolado, cañas de casimir gris o beige a pesos $ 17.00

BOTINES forma "Yale", muy confortable, en becerro negro $ 10.50

GUANTES Dent's, en gamuza, clase extra, tipo grueso, color gris claro u oscuro, botón de búfalo, $ 8.50 y $ 7.50
En piel de Suecia $ 5.50
En punto lavable, la mejor imitación de gamuza, color patito $ 3.50

CORBATAS forma Ascot, en seda finísima, dibujos y colores de alta novedad, $ 6.50, 5.90, 4.50, 3.90, 3, 2.90 $ 2.50

TIRADORES de seda o hilo, colores lisos o fantasía, con o sin elástico, herrajes inoxidables, pesos 6.50, 5.50, 4.90, 3.90, 2.50, 1.90 y $ 1.50

LIGAS de hilo o seda, sistemas muy práácticos, coolres lisos o fantasía, $ 2.90, 2.50, 1.50, 0.90 y $ 0.50

RELOJES DE BOLSILLO, buena marcha, plata o doublé, $ 25, 19, 15 y $ 12.50
En acero o níquel $ 9.80, 8.50, 6.50 y $ 4.80

Para Niñas

TRAJES de blusa rusa, en cheviots gris o azul marino, de resultado práctico para uso diario, para 3, 4 y 5 años pesos $ 4.50
Aumentando $ 0.50 cada tres edades hasta 13 años.

TRAJES de blusa rusa en rica sarga azul marino, corbata del género, botones fantasía, para 3 a 13 años, a pesos $ 9.50

TRAJES de forma cazadora, en buen cheviot azul marino muy durables para 4, 5 y 6 años $ 10.00
Aumentando $ 0.50 cada tres edades hasta 13 años.

TRAJES forma cazadora, en corderoy (pana) especial color marrón claro u oscuro o azul marino, para 4, 5 y 6 años, a $ 16.00
Aumentando $ 1.00 cada tres edades hasta 13 años.

TRAJES forma Luis XV, en rico cheviot de mucho abrigo, tono gris, marrón o azul, para 7 y 8 años, a pesos $ 14.00
Aumentando $ 1.00 cada dos edades, hasta 13 años.

TRAJES forma blusa marinera, en cheviot azul marino, doble cuello de brin, colores unidos, punzó, azul marino o celeste, con tres hileras de trencillas blancas, corbata de seda, para 3, 4 y 5 años $ 10.00
Aumentando $ 1.00 cada tres edades, hasta 10 años.

TRAJES de blusa rusa, en buen cheviot azul marino, pollera tablada, para 6 7 y 8 años, a $ 6.00
Aumenta $ 0.50 cada tres edades hasta 13 años.

TRAJE forma marinera, en rica sarga de pura lana, azul marino, doble cuello de brin u otomán azul, blanco o celeste, con trencilla o vainillas para tres a diez años $ 12.50

TRAJES forma saco marinero, en sarga de pura lana azul marino, doble cuello de brin u otomán, tonos lisos, celeste, azul o blanco, con vainillas o tres hileras de trencillas blancas, pollera tablada, para 4 a 10 años a $ 18.00

TRAJES forma saco cazador o fantasía, modelo de alta novedad, en sarga o gabardina de pura lana, color gris, verde, marrón, azul o beige, pollera forma campana o tableada, para 12 a 15 años $ 39.00

VESTIDOS en sarga azul marino, cuello de otomán, botamanga y ruedo con pespuntes de seda negra, pollera tableada, cinturón del mismo género, para 6 a 15 años $ 8.90

VESTIDOS en cheviot azul marino o gris, cuello y puños de terciopelo formando cuadritos a tono, peto fruncido, de cachemir blanco, botones de fantasía, para seis años a $ 16.50
Aumentando $ 0.50 por edad.

VESTIDOS en gabardina extra, tono liso, verde, punzó o beige, delantero, botas, cinturón y bolsillos con bordados de seda a tono, para 5 años a $ 22.00
Aumentando $ 1 por edad.

VESTIDOS de terciopelo azul oscuro, cuello, puños y ruedo con volado de taffetas y marabout, cinturón de taffetas, para 5 a 12 años, a $ 18.00

PALETOTS en sarga o paño blanco, cuello de pongé blanco o de astrakán, todo forrado y acolchado, para 3 a 7 años, a $ 12.50

PALETOTS modelo "ragland" en rico casimir formando cuadritos marrón, azul eléctrico, granate o negro, cuello y puños de paño a tono, para 1 año, a $ 20.00
Aumentando $ 1 por edad hasta 7 años.

PALETOTS en terciopelo negro de calidad especial, cuello y botamangas de astrakán blanco, todo forrado con polonesa de seda blanca, para 2 años, a $ 38.00
Aumentando $ 1 por edad hasta 7 años.

PALETOTS en buen casimir diagonal tono gris oscuro o marrón, cuello de felpa, para 6 años, a $ 18.00
Aumentando $ 1 por edad hasta 15 años.

PALETOTS en rico cheviot a grandes cuadros, tono gris o marrón, modelo "ragland", cuello y vivos de terciopelo a tono con bolsillos, para 7 años a $ 22.00
Aumentando $ 1 por edad hasta 16 años.

PALETOTS de paño azul marino, con talma, sobrecuello, puños y vivos de otomán azul eléctrico o punzó, botones de metal, cinturón del género con hebillas de metal, para 7 años a $ 26.00
Aumentando $ 1 por edad hasta 13 años.

ESTOLAS de piel blanca, para niñas, de 2 a 12 años, con colas de armiño, diversos modelos de muy buen gusto, a pesos 12.50, 8.90, 7.50 y a $ 5.90

MANCHONES de piel blanca, para niñas de 3 a 12 años, forma redonda con colas de armiño, a pesos 9.50, 8.00 y $ 7.00

CAMISAS en telas lavadas, con alforzas o festón, para uno a tres años pesos $ 0.65
Aumentando $ 0.05 cada tres tamaños hasta 16 años.

CAMISETAS de punto de lana con cartera, mangas largas, tejido elástico, de abrigo, color liso, blanco, rosa o celeste, para 2 y 3 años, a $ 2.40
Aumenta $ 0.20 por edad hasta 10 años.
En punto de algodón, cerradas, colores surtidos, para tres a diez años, a $ 1.50

CALZONES de punto de algodón blancos, tejido elástico, de abrigo, adornados con puntillas, cerrados, para 4 años, a $ 0.70
Aumenta 0.10 por edad hasta 12 años.

COMBINACIONES de punto de algodón blanco, tejido elástico de algodón, con peto cerrado, sin mangas, para 4 años a $ 1.40
Aumentando $ 0.10 por edad hasta 12 años.

MEDIAS largas, negras, buena clase, tejido de abrigo, para dos y tres años, a $ 0.45
Aumentando $ 0.10 por edad hasta 12 años.

SOMBRERITOS en terciopelo y seda o terciopelo y gasa, con soutache de plata oro, pesos 12.90, 9.90 y $ 8.90

CORSES para niñas de 8 a 12 años, tipo muy práctico para la edad, bajos y rectos, no molestan y conservan el cuerpo derecho, en coutil blanco, con refuerzo de la misma tela, dos ligas, muy buenas ba llenas, a $ 5.00

BOTAS para colegiala, en boxcalf, con botones o cordones, taco bajo, números 34 al 40, $ 9, 39|33, $ 7.75; 26|28 $ 7.25

POR CARTA

ninguna casa de Sud América puede servirle tan bien como la nuestra. Todas las novedades interesantes producidas en el mundo las tenemos nosotros, nuestros precios son siempre los más convenientes y nuestro sistema de ventas el más liberal. Si al recibir el artículo pedido no agradara, aceptamos la devolución, reintegrando importe y fletes

LA CASA MAS CONVENIENTE PARA COMPRAS

A. CABEZAS

SARMIENTO y SAN MARTIN. (BUENOS AIRES)

LOS CREDITOS

Nuestros créditos a pagar en 10 meses interesan a todos; no cobramos comisión ni recargo alguno. Las ventas se efectúan a los mismos precios y en idénticas condiciones que al contado, nuestros surtidos son los más completos, nuestras novedades las más interesantes y nuestros precios los más convenientes

MAYO

La Epoca

DIA

15